الهدف

سياسية عربية

كل الحقيقة للجماهير

AL HADAF — SAT. 22-12-1973 — No. 233 — VOL. : 5 — السبت ٢٢ كانون الاول - العدد ٢٣٣ - السنة الخامسة - الثمن ٢٥ قرشا

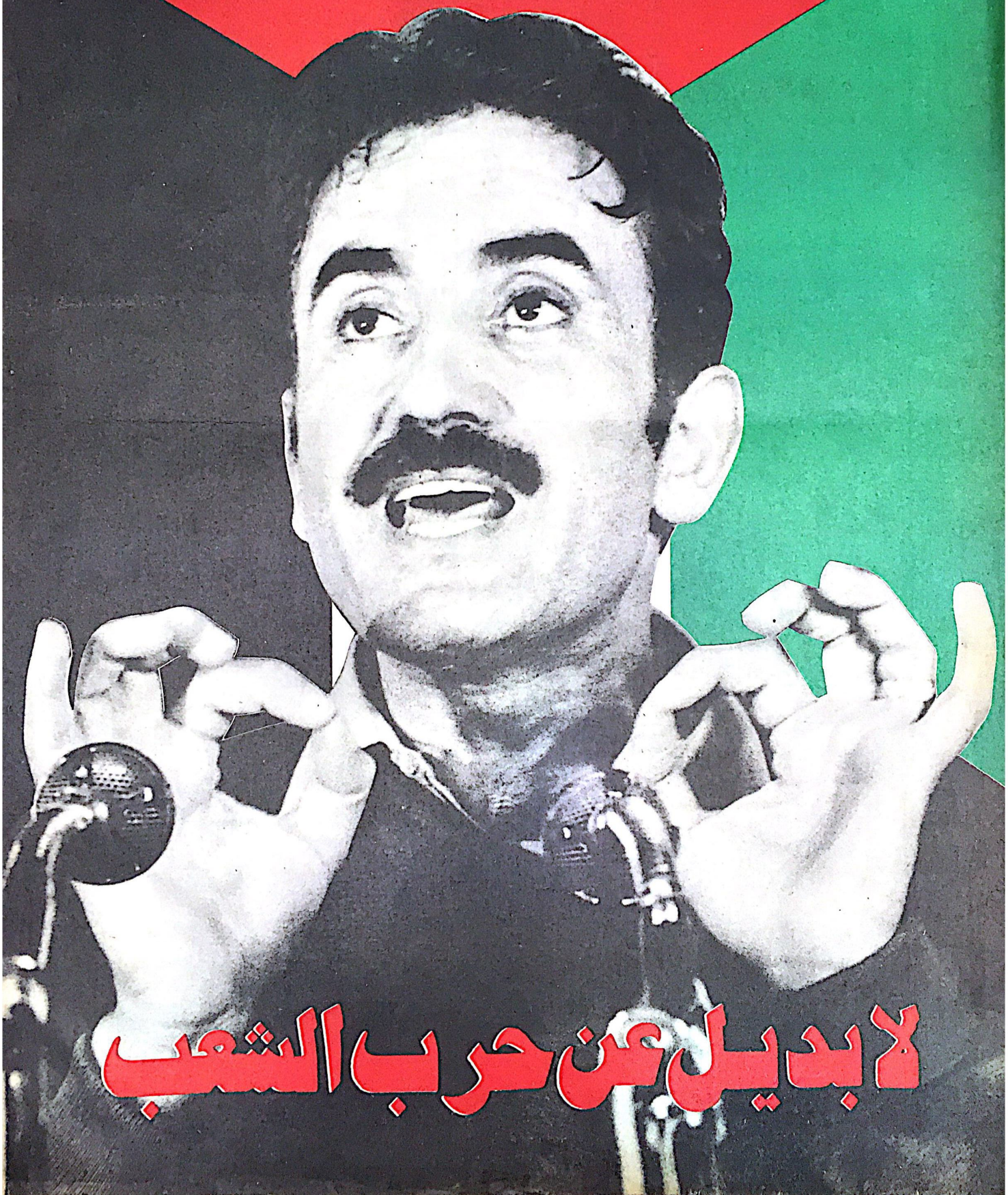

لا بديل عن حرب الشعب

بيروت - ص.ب : ٢١٢
تلفون : ٣٠٩٢٢٠

السبت ٢٢ كانون الأول ١٩٧٣
العدد ٢٣٣ - السنة الخامسة

أصدرها عام ١٩٦٩ الشهيد
غسان كنفاني
المدير المسؤول
احمد ابو زياد
المدير الفني
محمود داورجي

ثمن النسخة

لبنان	٢٥ ق.ل.
سوريا	٢٥ ق.س
الاردن	٤٠ فلسا
العراق	٥٠ فلسا
الكويت	٦٠ فلسا
عمان	٧٥ فلسا
ج.ع.م.	٥٠ مليم
السودان	٦٠ مليم
ليبيا	٥٠ مليم
دول المغرب العربي	٥٠ مليم

الاشتراكات

في لبنان وسوريا و ج.ع.م. والاردن ٢٥ ل.ل - للمؤسسات والدوائر الرسمية ٥٠ ل.ل - للطلاب والعمال والفلاحين ١٥ ل.ل. في العراق - الكويت والخليج - السعودية - اليمن - السودان - ليبيا - تونس الجزائر - المغرب ٥٠ ل.ل - للمؤسسات والدوائر الرسمية ١٠٠ ل.ل - للطلاب والعمال والفلاحين ٤٠ ل.ل - عدن ٥ شلنات - افريقيا - الولايات المتحدة - كندا - اليابان - باكستان - الصين - ايران ٢٢ دولار او ٨٥ ل.ل - اوروبا الشرقية والغربية ٢٥ دولار او ٦٠ ل.ل - امريكا الجنوبية ٤٠ دولار او ١٠٥ ل.ل

الاشتراك يدفع مقدماً بشيك أو حوالة مصرفية ويرسل باسم مجلة الهدف

المكاتب
بيروت - لبنان
كورنيش المزرعة
ملك كامل عبدالله مروة

AL - HADAF
TEL. 309230
P.O.Box 212
BEIRUT - LEBANON
Saturday 22-12-1973
No. 233 — VOL. : 5

تكنوغرافور وبرس اللبناني
تلفون ٢٤٣٧٥٧-٢٩٦٤٢٦

تحية وبعد

مذكرات من التنظيمات الشعبية الفلسطينية في الجمهورية العربية الليبية الى قيادة الثورة الفلسطينية

«بناء على تكليف من قيادة الثورة الفلسطينية لممثلها في الجمهورية العربية الليبية بشأن استطلاع اراء ابناء فلسطين وتحديد موقفهم من الاوضاع العامة الراهنة وخاصة فيما يتعلق بما يسمى بمؤتمر السلام ، فقد دعا ممثل الثورة الفلسطينية في الجمهورية العربية الليبية مجلس التنظيم الشعبي الفلسطيني الى اجتماع استثنائي لبحث هذا الموضوع حيث عقد الاجتماع المذكور في طرابلس بمكتب المنظمة بتاريخ ١٩٧٣/١١/٧ . وقد بحث المجلس بالتفصيل وبحرية كاملة الموضوع المطروح عليه وخرج بقرار اجماعي يتضمن رفض الاشتراك في المؤتمر من جانب منظمة التحرير الفلسطينية وقيادة الثورة الفلسطينية في اطار قراري مجلس الامن رقم ٣٣٨ لسنة ١٩٧٢ ورقم ٢٤٢ لسنة ١٩٦٧ .

كما قرر المجلس بدوره استطلاع الجماهير العربية الفلسطينية في جميع ارجاء الجمهورية العربية الليبية للوقوف على ارائها في هذا الشأن بحيث يكون القرار الذي يصدر عنها ممثلا لرأي هذه الجماهير .

واستمع المجتمعون الى تقرير من الاخ الدكتور احمد صدقي الدجاني عضو المكتب المركزي للمجلس الوطني الفلسطيني عن اخر التطورات والمناقشات التي دارت داخل المكتب المركزي كما قدم المندوبون الذين اوفدوا لاستطلاع اراء الجماهير الفلسطينية في جميع محافظات الجمهورية العربية الليبية تقارير اكدت فيها هذه الجماهير دون استثناء رفضها المشاركة فيما يسمى بمؤتمر السلام المزمع انعقاده في وقت لاحق كما اكدت تمسكها بقيادة الثورة الفلسطينية

ومنظمة التحرير الفلسطينية بوصفها الممثل الشرعي الوحيد للشعب العربي الفلسطيني .

اسباب الرفض

١ - ان الثورة الفلسطينية قامت من اجل تحرير كامل التراب الفلسطيني والموضوع المطروح الان هو تطبيق قرار مجلس الامن رقم ٢٤٢ لعام ١٩٦٧ « كورقة عمل » لمؤتمر السلام وكمبادىء لتحديد المواقف باتخاذ القرارات . وبالنظر لان الشعب الفلسطيني بجماهيره وقيادته قد سبق ان رفض القرار رقم ٢٤٢ لعام ٦٧ . فان المعطيات الحالية لا تضيف شيئا يستحق الاهتمام ويبرر اعادة النظر في هذا الرفض .

٢ - انه لا يجوز لاي جيل من الاجيال ولاي شعب من الشعوب ان يوافق على التخلي عن اي جزء من اجزاء الوطن وان تتعهد القرار ٢٤٢ لعام ١٩٦٧ ينطوي صراحة على التخلي عن جزء من وطننا والذي انطلقت الثورة في الاساس والاصل من اجل تحريره بالكفاح المؤمن المسلح .

٣ - ان الاجيال التي سبقتنا قد رفضت المساومة عن اي جزء من اجزاء الوطن وعلى اي حق من حقوق شعبنا . فلا يعقل كما لا يقبل من هذا الجيل ان يبتكر سنة جديدة لشعبنا ولحركات التحرير في العالم للتخلي عن اجزاء من الوطن .

٤ - ان القول بان الاشتراك في مؤتمر السلام يعني الاعتراف بالشعب الفلسطيني انما هو قول مردود لان مثل هذا الاشتراك يحمل في طياته ما هو اخطر من ذلك بكثير وهو الاعتراف بشرعية الاحتلال الصهيوني لاجزاء من وطننا وشرعية الكيان الصهيوني . ان الثورات لا تنال شرعيتها والاعتراف بها بالمؤتمرات وانما تنتزعها من الاعداء بقوة نضالها وصلابته .

٥ - ان الثورات غالبا ما تعرض للتصفية والانكسارات العارضة ، بل ربما للوقف احيانا لاسباب استراتيجية او اضطرارية قاهرة ، وهذا ما واجهته ثوراتنا ولكن ذلك لا يعني ابدا ان على الثورة ان تتخلى عن اهدافها او تساوم عليها ، بل تحتم عليها نضالها ان تواصل المسيرة وتلتمس الوسائل التي تمكنها من تحقيق اهدافها .

٦ - ان شعبنا قد قدم لثوراته عبر نضاله الطويل التضحيات بدون حدود وما زال يعطي لثورته المعاصرة سخاء وهو على استعداد للاستمرار في العطاء مهما طالت المسيرة ان شعبنا ما دام فيه عرق ينبض فما ثورته لا بد ان تظل لتحقق اهدافها .

٧ - ان الجماهير العربية ما زالت ترفض بتصميم التخلي عن اي جزء من الوطن العربي كما ان شعبنا يعي مسؤوليته التاريخية والنضالية ووضعه الطليعة لهذه الجماهير من اجل تحرير الاجزاء المغتصبة من الوطن العربي .

٨ - لقد انطلقت الثورة في وقت كان فيه قطاع غزة والضفة الغربية في ايدي عربية ولم يكن هدف الثورة محصورا برفعه من ارض فلسطين وانما كان شاملا لتراب فلسطين كلها وما دام جزء من فلسطين مغتصبا فان البرر الوطني والقومي والاستراتيجي للثورة يظل قائما .

٩ - ان الوفاء لدماء شهدائنا الذين سقطوا في ساحة الشرف من اجل الاهداف الكبرى للثورة ومنعا لتنفيذ المشروعات المخلفة التي كانت دائما تنتقص من حق شعبنا المقدس في وطنه تفرض علينا ان لا نتخلى ابدا عن اهداف ثورتنا مهما كانت الضغوط والصعوبات والا فان تلك الدماء والتضحيات تكون قد ذهبت هدرا .

١٠ - ان سياسة المراحل لا يمكن ان تطبق في قضية كقضيتنا والشعب خارج وطنه .

١١ - ان المطروح الان هو التخلي نهائيا عن قضيتنا والتنازل عن حقنا في جزء من وطننا بوثيقة دولية تسجل علنا لدى جميع احرار العالم والمجتمع الدولي ، الامر الذي لن يجد معه شعبنا انصارا يقفون معه لاسترداد حقه ووطنه مستقبلا .

١٢ - ان الاشتراك في هذا المؤتمر سيؤدي حتما الى انقسامات وربما الى صراع دموي داخل صفوف حركة المقاومة الفلسطينية والى تدخلات في هذا الصراع لتعميقه وتوسيعه بحيث يشغل الشعب الفلسطيني والجماهير العربية عن قضيتهم الاساسية وتحقيق هدف الاستعمار والصهيونية في تصفية الشعب الفلسطيني من الداخل .

وقد اجمعت الجماهير الفلسطينية على ان هذه المرحلة من مراحل النضال الفلسطيني تقتضي المزيد من وحدة العمل الفلسطيني ، كما ان الظروف الراهنة تفرض على الثورة ان تصعد من عملياتها الفدائية وخاصة داخل ارضنا المحتلة بحيث يسمع صوت بنادقنا في ردهات المؤتمر تعبيرا عن حقنا الذي لا بد من الوصول اليه . وان الجماهير الفلسطينية بالجمهورية العربية الليبية تؤكد التزامها بالميثاق الوطني الفلسطيني واهداف الثورة في تحرير كامل التراب الفلسطيني وهي على استعداد للاستمرار في البذل والتضحية حتى النصر ■■

التنظيمات الشعبية الفلسطينية
في الجمهورية العربية الليبية

تبرعات

١٠٠ جنيه استرليني من ملبورن - اوستراليا
١١٠ دولار من حيدر اباد - باكستان
٤٠ دولار من انصار الجبهه في بيشاور - باكستان
٢٠٠ دولار كندي من كندا
٢١٩ دولار من عمال في شيكاغو
٩٥٠ ليرة من بورتوكورنيس
٤٠٠ ليرة من سوا تيبيكي
٢٠٠ ليرة من كوماناغوا
٢٠٠ ليرة من بارابو
٢٤٥٠ ليرة من نيوسيفاليا
٥٩٠ دولار من الجالية العربية في بنفستون
٦٢٤٥٠ دولار من جمعيه الطلبة العرب كولورادو

هذه المجلة

١ - « يجب ، يجب بالضرورة وقبل كل شيء اخر ، .. ايجاد الصلة الفعلية بين المدن على اساس العمل المشترك المنظم .. واني أؤكد باصرار ان الشروع بايجاد هذه الصلة الفعلية لا يمكن الا على اساس الجريدة العامة .. »

٢ - « ان توزيع الجريدة بحد ذاته يبدأ بانشاء الصلة الفعلية .. ان الاتصالات بين المدن اليوم ، لحاجات العمل الثوري ، هو امر نادر جدا .. وعندئذ تصبح هذه الصلات هي القاعدة ، وتضمن طبعا لا توزيع الجريدة فقط ، بل ، وهو امر اهم بكثير ، تبادل الخبرة والمواد والقوى والموارد ، عندئذ يتسع نطاق العمل التنظيمي اتساعا كبيرا على الفور .. »

٣ - « (يجب ان) تصبح هذه الجريدة جزءا من مناخ حداده هائل ، ينفخ في كل شرارة من شرارات النضال الطبقي والسخط الشعبي ويجعل منها حريقا عاما ، وحول هذا العمل ، الذي هو بريء جدا وصغير جدا بحد ذاته ، ولكنه منتظم وعام بكل معنى الكلمه ، يتمأ بصورة منتظمه ، وبتعلم ، جيش دائم من مناضلين مجربين .. »
(لينين)

الرفيق الأمين العام جورج حبش

يوضح موقف الجبهة الشعبية لتحرير فلسطين من الأوضاع الراهنة

بعد حرب تشرين ، وتطويقا للتفاعلات الثورية التي لا بد للجانب الايجابي في نتائج تلك الحرب ، من احداثها على الصعيد الجماهيري .. سارعت قوى الاستسلام التقليدية وجميع القوى ذات الارتباط الهش بالمصالح الحقيقية لجماهيرنا العربية والفلسطينية ، سارعت الى استعجال التسوية التصفوية ، وحثت خطاها على طريق تلك التسوية ، بكل ما يتطلبه ذلك الاستعجال من تراجعات مذلة :

● فكان التشبث بقرار وقف اطلاق النار ، حتى بالتنازل عن المطلب المعلن سابقا للقيادة السياسية المصرية الذي وعد بالا يقبل باي شيء لا يرتبط بكل وضوح ، ودون اي لبس ، مع الانسحاب من الاراضي المحتلة عام ١٩٦٧ .

● ثم كانت رحلة اسماعيل فهمي الى اميركا ، وترحيبه الذليل بعلاقات معها تتحسن حتى الى درجة اغاظة الاخرين (!!)

● وبعدها كان استقبال المبعوث الصهيوني الاميركي كيسنجر واهداؤه عودة العلاقات مع واشنطن ، والقبول بنقاطه الست لتثبيت وقف اطلاق النار ، والالتزام بتنفيذ « واجبات » الجانب المصري تجاه تلك النقاط ، حتى بدون ان تنفذ اسرائيل النقطة الوحيدة التي تطالبها بالعودة الى خطوط ٢٢ تشرين ، او على الاقل بما يسمى « فصل القوات » .

● ثم جرى لحس اشتراط حدوث ذلك « الفصل بين القوات » ، لحضور مؤتمر « السلام » ..

● وفي هذه الاثناء كانت تسعى القوى الاستسلامية على الصعيد الفلسطيني لاستدراج المقاومة الى اطار التسوية .. ونشطت الى حد بعيد اصوات التنظير لذلك الاستدراج ، ضاربة عرض الحائط بموقف الجماهير الفلسطينية والعربية ، وحتى بالحفاظ على الوحدة الوطنية لحركة المقاومة . رغم كل المعطيات التي تؤكد الطبيعة التصفوية للتسوية المعروضة ، والدور القيادي للامبر يالية الاميركية في قافلة الاستسلام .

وقد بلغ اندفاع هذه القوى الاستسلامية ، حتى بدا انها تمكنت من اظهار الوضع العربي و كانه يتسم كله بسمة الاستسلام . فكان لزاما امام هذه هذه الموجة « التسافطية » والجو الاستسلامي والانهزامي الذي سعت الى خلقه لبلبلة جماهيرنا وشل قدراتها على المقاومة .. كان لزاما على القوى ذات الارتباط المصيري بمصالح الجماهير وطموحاتها الوطنية والتقدمية والثورية ، ان تتصدى لكل هذه القوى المستسلمة وتعري جميع اطروحاتها « التنظيرية » .. وذلك من اجل وضع الصورة الحقيقية امام الجماهير ، لتجديد نهوضها الثوري واطلاق طاقاتها الفعالة في وجه موجة الاستسلام وقواها المتهاوية ..

وفي هذا السياق كان صوت الجبهة الشعبية لتحرير فلسطين الذي انطلق بكل وضوح و صراحة وثقة بالجماهير .. والذي عبر عنه الرفيق الدكتور جورج حبش في الندوة الجماهيرية التي اقيمت في قاعة جمال عبدالناصر مساء الاثنين الماضي ٧٣/١٢/١٧ .

وفيما يلي النص الكامل للندوة :

ايها الاخوة .

بمناسبة قرب انعقاد مؤتمر جنيف يهم الجبهة الشعبية لتحرير فلسطين ان تعلن لكم وللجماهير الفلسطينية والعربية ولكافة القوى الوطنية والتقدمية في العالم رفضها القاطع والجازم والحازم لهذا المؤتمر وللاساس المخزي الذي يقوم عليه قرار مجلس الامن رقم ٢٤٢ الذي رفضته الثورة الفلسطينية والجماهير العربية ، رفضته ادراكا منها لبديهة بسيطة واضحة وهي ان الوجود الصهيوني والامبريالي في وطننا لا يمكن مجابهته وطرده ودحره الا عبر طريق واحدة هي حرب الشعب ، حرب الجماهير ، حرب التحرير الشعبية الطويلة الامد التي تمرغ انف المعتدين في التراب كما حصل في فيتنام وترغمهم وتجبرهم على الاستسلام امام اراده الجماهير في تحرير وطنها وبناء مجتمعها وتحقيق الوفرة والخير والعلم والسلام للمظلومين والمضطهدين من ابنائها .

ايها الاخوة ،

للشعب الفلسطيني وللجماهير العربية موقف تاريخي من الوجود الصهيوني ، موقف رفض الاعتراف بهذا الوجود ومحاربة هذا الوجود وعدم القبول به وعدم الرضوخ له وتحدي لوجوده مهما كانت الصعوبات ، لقد كان هذا موقف شعبنا منذ وعد بلفور حتى هذه اللحظة ، حتى في عام ١٩٦٧ ورغم الهزيمة الكبيرة التي واجهت جماهير امتنا العربية رغم كل ذلك رفضت جماهيرنا الرضوخ للامر الواقع وادراكا من الحكام العرب المجتمعين في الخرطوم وقتذاك ، ادراكا منهم لحقيقة موقف الجماهير ، لم يكن بمقدورهم الا ان يقولوا لا للصلح لا للاعتراف ولا للمفاوضات .

ايها الاخوة ،

لقد اثبتت الاحداث ان هذا الموقف التاريخي لجماهير شعبنا الفلسطيني وجماهير شعبنا العربي . لقد اثبتت الاحداث ان هذا الموقف هو الموقف العلمي وهو الموقف الثوري . لقد تهاوت امام هذا الموقف كافة النظريات الاستسلامية والتي واجهتها امتنا في عام ١٩٤٨ ، لقد برهنت الاحداث ان هذا الموقف العفوي لجماهيرنا هو اصح من كل النظريات الواقعية والاستسلامية .

ايها الاخوة ،

لقد كان هذا الموقف موقف الرفض المدعم بالنضال والدماء، بالنضال السياسي والعسكري. لقد كان اساسا لحركة الجماهير العربية في سائر انحاء الوطن العربي ، ومحورا لتقدمها في مسيرتها الوطنية ، ان رفض الجماهير العربية لواقع ٤٨ هو الذي ادى او ساهم ، على الاقل ، في انجاز كافة الانتصارات الوطنية الديمقراطية التي تحققت في الساحة العربية في الخمسينات وبداية الستينات ، كما ان رفض جماهيرنا الفلسطينية والعربية لواقع نكسة حزيران هو الذي ادى الى ظهور المقاومة الفلسطينية المسلحة وظاهرة حرب التحرير الشعبية بكل ما مثلته من ظاهرة ثورية فلسطينيا وعربيا ودوليا وانه من المفروض اليوم ان تتخذ من مؤتمر جنيف فرصه جديدة للارتقاء بنضال جماهيرنا الفلسطينية والعربية الى مرحلة اعلى وارقى، ان موقف جماهيرنا الفلسطينية والعربية من الوجود الصهيوني هو الموقف النضالي الثوري والذي تتخذه الشعوب الحية دفاعا عن وطنها وحريتها وحقها في الحياه ، وان اي خروج عن هذا الموقف النضالي الثوري المشرف الذي ستبقى تعتز به جماهيرنا العربية واجيالنا القادمة . ان اي انحراف عن هذا الموقف ستعرف جماهيرنا كيف ترفضه وكيف تقاومه وكيف تحاسب عليه . ان من مصلحة اية قيادة فلسطينية او عربية ان تفكر الف مرة قبل ان تنحرف عن هذا الموقف ، موقف الجماهير المؤمنة بالكفاح الذي ستبقى تعتز به ومنه وعلى اساسه نستمر في نضالنا حتى التحرير الكامل لكل ذرة من تراب وطننا .

ارتياح جماهيري للموقف السوري

ان اعلان سوريا عن رفضها للمشاركة في مؤتمر السلام ، وكشفها لحقيقة ان ذلك المؤتمر ليس اكثر من جملة مناورات في خدمة اسرائيل .. ان هذا الموقف قد لاقى ارتياحا وترحيبا كبيرين من قبل كل الجماهير الفلسطينية والعربية .

وان هذا الترحيب والارتياح يجددان تأكيد حقيقة ان الطريق الوحيدة المتاحة امام امتنا ، ضمن المعطيات والظروف الملموسة الراهنة ، لحسم الصراع جذريا مع العدو الامبريالي الصهيوني الرجعي ، هو طريق الكفاح الوطني الشامل المستند الى الشعب ، بكل طاقات جماهيره المنظمة والمعبأة والمسلحة ..

وعليه فان الجماهير التي رحبت بالقرار السوري ، قد لمست فيه بادرة جريئة ، تحتضنها وتدعمها ، وتتطلع الى تطويرها باتجاه تشكيل جبهه عربية مقاتلة ، تلتقي في ساحتها كل القوى الوطنية والتقدمية والثورية الفلسطينية والعربية وتستند بشكل جدي الى طاقات الجماهير الخلاقة في مناخ ديمقراطي ثوري يتيح اقصى الامكانيات لنهوض ثوري جماهيري، يستلهم تضحيات شعبنا على امتداد سنوات نضاله ، وبطولات مقاتليه التي برزت بشكل جلي ومكثف على هضاب الجولان ورمال سيناء وفي كل مدينة وقرية وبيت خلال معارك السادس من تشرين .

ان التشبث بهذه المبادرة والاستناد الى الدروس الايجابية العظيمة التي سطرها مقاتلو تشرين ، يتيحان مرة اخرى ، الفرصة التاريخية العظيمة ، لاستدراك الفجوات والنواقص التي ما تزال تفعل في الوضع العربي وتحد من قدرته على المواجهة بالمستوى والطاقات التي تكفل الانتصار ..

وهذه الفرصة ، المتاحة الان من جديد ، هي الهدف الذي يشد تطلعات الجماهير، وهي المقياس الذي تمتحن به الجماهير ، كل موقف او توجه .

تعبيراً عن ضمير الجماهير العربية المقيدة بأنظمتها

الجماهير اللبنانية تستقبل كيسنجر بالمظاهرات

خرجت الجماهير اللبنانية طوال ثلاثة أيام (الجمعة ، السبت والاحد) في تظاهرات صاخبة استنكاراً لزيارة رسول الامبريالية كيسنغر الى المنطقة العربية ومنها بيروت .

وكان كيسنغر قد قام بزيارة اولى في شهر تشرين الثاني الى كل من الرباط وتونس والقاهرة وعمان والرياض ، وذلك للبحث في امكانية تسوية استسلامية . فنجح في عقد اتفاقية النفاط الست بين القاهرة وتل ابيب والبدء في اجتماعات الخيمة ١٠١ ، والاتفاق على عقد « مؤتمر السلام » في جنيف في ١٨ كانون الاول .

ويبدو ان اليوم قد يعترض بعض العراقيل، منها تعنت اسرائيل ورفضها العودة الى حدود ٢٢ تشرين الاول الماضي عشية وقف اطلاق النار في حرب ٦ تشرين الاول ، مما ادى الى وقف مصر مباحثاتها مع اسرائيل على طريق القاهرة – السويس .

وها تاخذ زيارة كيسنغر الثانية اهميتها على طريق تصفية القضية الفلسطينية وحركة التحرر ضد العدو الصهيوني والامبريالي... ان كيسنغر يقوم بزيارته الثانية وذلك لازالة العراقيل امام التسوية – الاستسلامية التي تجري التمهيد لها في جنيف ، وما تاجيل « مؤتمر السلام » الى يوم ٢١ كانون الاول الا اخذ فرصة جديدة لفتح الطريق على مصراعيه للاستسلام الكامل للمخططات الامبريالية والصهيونية والرجعية ... ان زيارة كيسنغر لكل من الجزائر والقاهرة والرياض ودمشق وعمان وبيروت وتل ابيب ، تهدف الى تحقيق الطلبات الاميركية – الاسرائيلية التالية :

١ – صياغة مشروع اميركي اسلامي يوافق عليه الدول المعنية بالامر (امر مؤتمر السلام) قبل طرحه على طاولة مفاوضات التسوية في جنيف في ٢١ كانون الاول .

٢ – توحيد الراي العربي لانجاح مفاوضات الاستسلام ، وذلك بازالة ما يسيء الفهم ونشر التساؤلات من الخلاف في الراي بين بعض الدول العربية .

٣ – البحث في مشكلة النفط ، وازمة الطاقة العالمية ، ومحاولة الضغط على الدول العربية لازاحة هذا الكابوس عن كاهل الغرب والولايات المتحدة .

٤ – انقاذ النظام الهاشمي في عمان من العزلة الدولية والعربية التي يعاني منها وذلك بعد مؤتمر الجزائر واقرار الدول العربية بان منظمة التحرير الفلسطينية هي الممثل الشرعي الوحيد للشعب الفلسطيني .

٥ – محاولة ايجاد موطىء قدم للرجعية العربية على درجة واحدة من مشاريع التصفية الاستسلامية الاميركية – الاسرائيلية .

٦ – البحث فيما اسمته بعض الدول « مشكلة اللاجئين الفلسطينيين » والعمل على تصفية حق العودة والتحرير للشعب الفلسطيني بايجاد صيغة استسلامية وتسويه لهذه المشكلة .

٧ – الوقوف على راي الدول العربية في المسالة المطروحة ، كمحاولة لتطويقها في مؤتمر جنيف بالتواطؤ بين الامبريالية الاميركية والصهيونية ، ومحاولة انتزاع تنازلات جديدة من التراجعات العربية مقابل تعنت اسرائيلي جديد .

الجماهير اللبنانية « تستقبل » كيسنغر بالتظاهرات

منذ ان علمت الجماهير اللبنانية باحتمال زيارة كيسنجر لبيروت ، بدأت تهيء نفسها وتستعد « لاستقباله » كما تستقبل الشعوب الغزاة الامبرياليين . وبعدما تاكدت الجماهير اللبنانية ان كيسنغر قد قرر بالاتفاق مع الحكومة زيارة لبنان للبحث في بعض الموضوعات العالقة، هيب دفعة واحدة ، واخذت تنظم نفسها وتدعو للتظاهر ضده .

وعلى صعيد الاتحادات الطلابية ، عقدت سلسلة اجتماعات تقرر على اثرها اعلان الاضراب يوم الجمعة في كافة جامعات بيروت احتجاجا على زيارة المدعو كيسنغر المشبوهة . وعقدت في كافة الكليات ندوات خاصة لمناقشة ما يمكن ان يقوله الاميركي البشع وما سيحصل عليه . وايضا عقدت ندوتان ، الاولى في كلية التربية (الجامعة اللبنانية) والثانية في الجامعة الاميركية، حيث تعاقب الخطباء ممثلو الاتحادات والروابط والاحزاب على كشف معنى زيارة كيسنغر وفضح عواقبها ونتائجها الوخيمة .

وفي اليوم نفسه (الجمعة) قامت عدة تظاهرات في شوارع واحياء بيروت استنكرت خلالها جموع الطلبة وسكان الاحياء هذه الدعوة المشؤومة لرسول اميركا . وفي اليوم التالي (السبت) عقدت عدة اجتماعات في المدارس والجامعات والكليات بحث خلالها معنى الزيارة ، ومدى تجاوب السلطات اللبنانية لفحوى ما يحمله كيسنغر في جعبه . وقامت في الوقت نفسه عدة تظاهرات في بيروت وطرابلس وصيدا وصور وبعلبك ، استنكرت فيها الجماهير اللبنانية زيارة رسول الامبريالية وصديق الصهيونية .

كانت كل هذه التحركات الشعبية والطلابية تمهيدا للتحرك الاكبر ، الذي حددت موعده الاحزاب والقوى الوطنية والتقدمية يوم الاحد في الساعة الحادية عشرة انطلاقا من ساحة ٢٣ نيسان . وصباح يوم الاحد اخذت وفود الجماهير الشعبية والعمالية والطلابية بالوصول الى ساحة ٢٣ نيسان ، واخذت تهتف ضد زيارة الاميركي البشع ، ومؤامرة الحل السلمي والاستسلامي ، ومشاريع التصفية الاميركية والصهيونية والرجعية ، ومؤامرات ضرب المقاومة الفلسطينية .

وانطلقت التظاهرة الجماهيرية الضخمة التي تقدر بـ ٣٠ الف نسمة من الساحة الغوفا الى السطة التحتا وانحرفت بالقرب من الاطفائية صعودا الى منطقة ابي حيدر ونزولا الى كورنيش المزرعة حتى منطقة التحرير الفلسطينية. ولقد حملت الجماهير اليافطات العديدة التي تستنكر الزيارة المشبوهة ومشاريع التصفية الكسيرية . ومن هذه الشعارات شعارات حزب العمل الاشتراكي العربي : « الموت للامبريالية ورسولها كيسنجر » و « حركة الجماهير سائرة الى الامام وستخلف الذين تعبوا » و « مؤتمر السلام خيانة واستسلام » و « لا للسلام الاميركي . نعم لحرب الشعب » .

لبنان ومؤتمر « السلام »

ان من يراقب موقف لبنان من «مؤتمر السلام» يجد ان هذا الموقف هو عبارة عن مواقف . وان من يتابع احتمال اشتراك لبنان في « مؤتمر جنيف » يلاحظ بان امكانية اشتراكه او عدم اشتراكه هي مجموعة امكانيات واحتمالات . اي بخلاصة بسيطة ان الحكومة اللبنانية حائرة وداخلة في دوامة التناقضات العربية والدولية، فهو يريد ولا يريد ، يدفع باتجاه الاشتراك ولا يدفع ، يحبذ التسوية ولا يحبذ . وبالتالي فان وضع لبنان هو كوضع الضائع في دوامة الاقتراحات والاراء وليس عنده اقتراح قاطع وراي واضح، لماذا هذا الضياع ؟

ان هذا الضياع يجد جذوره الاساسية في موقف لبنان من المسائل الفلسطينية والعربية، فهو منذ البداية اي منذ ربع قرن وما يزيد ، يعتبر ان الوضع يعنيه ولا يعنيه في الوقت نفسه. يصبح الوضع معنيا به عندما يحشر في مسائل معينة لا يريدها هو اصلا ولم يطبع لتمثيلها منذ الاساس . ويصبح الوضع بعيدا عنه عندما يمارس سياسة الانعزال عن الوضع العربي وعندما يمثل دور النعامة في خضم المعارك السياسية والعسكرية والاقتصادية مع العدو .

كلنا يعرف « حياد » لبنان قبل حرب تشرين الاول وخلال الحرب . وكلنا يعرف ضياع لبنان بعد حرب تشرين الاول وموقفه منها ومن نتائجها.

وكلنا يعلم او سمع بترجرج الوضع والموقف اللبنانيين قبل مؤتمر الجزائر وخلاله .

ذهبت الحكومة الى مؤتمر الجزائر وفي جعبتها عدة مشاريع ، تتلخص باشتراك لبنان في «مؤتمر السلام» او عدم اشتراكه ، او اشتراك لبنان في المرحلة الاولى من التسوية او عدم اشتراكه، وايضا في احتمالات استمرار « المعركة الدبلوماسية » او عدم استمرارها ، وبروز حالة حرب جديدة وموقف لبنان منها . كل هذه المسائل كانت في جعبة « الدبلوماسية اللبنانية » قبل وخلال وبعد مؤتمر الجزائر .

ان لبنان مثلا ، يريد الاشتراك في التسوية لضمان حدوده (؟!) من جهة ولا يريد الاشتراك خوفا من طمع اسرائيل لالغاء هدنة ١٩٤٩ بين البلدين من جهة اخرى ، ولبنان يريد الاشتراك في مؤتمر السلام لحل مشكلة ٤٠٠ الف فلسطيني على ارضه من جهة ولا يريد الذهاب الى جنيف خوفا من تازم علاقاته مع المقاومة الفلسطينية من جهة اخرى ، ولبنان لا يريد الذهاب الى المؤتمر للمطالبة باعادة اراضيه المحتلة من قبل العدو ولانتزاع اعتراف دولي بعدم تكرار اعتداءات اسرائيل على حدوده الجنوبية من جهة ولا يريد الذهاب خوفا من طمع اسرائيل بالمياه اللبنانية ومحاولة فرضها شروطا جديدة للاستفادة المشتركة من المياه طالما التسوية السلمية قد اتفق عليها من جهة اخرى .

هذه هي خلاصة الموقف اللبناني . وباختصار شديد ، ان الحكومة اللبنانية تريد التسوية وحل المشكلة نهائيا ، الا انها بحاجة الى تغطية عربية . فمن المعروف بان السلطة تغطي دائما تخاذلها الوطني بنصب الجبهات العربية المجاورة لاسرائيل. وان السلطة تبرر انهزاميتها بالتراجع العربي امام الهجمة الامبريالية والصهيونية والرجعية . وان السلطة تفسر تبعيتها للمعسكر الامبريالي بالانسحاب العربي امام الولايات المتحدة والمعسكر الراسمالي ... ولذلك فان لبنان بحاجة الى ضمانة « عربية » قبل ان يحصل على ضمانات دولية وغير دولية . وان لبنان يتخذ من المواقف العربية ارضا له للاستناد عليها قبل ان ياخذ من الضمانات العالمية سقفا له . ولذلك ، وامام هذه المسالة المعقدة ، وجد لبنان فرصته الذهبية في الموقف العربي الراهن. ولذلك عندما قام كيسنغر بزيارته الاولى التي لم يذهب فيها الى الجزائر وسوريا ، تهرب لبنان عن استقباله واستضاف بدلا عنه مندوبه ومساعده سيسكو . اما عندما قام كيسنغر بزيارته الثانية وفور الذهاب الى الجزائر ودمشق استجل لبنان بالترحيب بالزائر الاميركي لانه وجد بالتوازن العربي والقبول العربي شبه الكلي بوصول الامبريالية مبررا لاستقباله ومخرجا نادر المثال للخروج من مازقه . وهذه فرصة ذهبية نادرا ما تحصل فقررت السلطة على ضوئها الترحاب بالزائر ومناقشة بعض حيثيات الامور وبعض التفاصيل العالقة والتي لا بد منها كتمهيد للاشتراك في المؤتمر اما في مرحلته الاولى او مرحلته الثانية وربما مراحله التالية واللاحقة.

لبنان ورحلة كيسنغر السندبادية

بعدما قرر لبنان استقبال كيسنغر او بالاحرى بعدما قرر كيسنغر زيارة لبنان ، داخت الحكومة من جديد ، واخذت تفتش عن المسائل التي ستطرحها امامها وما سوافق عليه وما سترفضه. لذلك كان شغل الدوله الشاغل منذ وصول كيسنغر الى الجزائر حتى ذهابه الى عمان ، هو معرفه ماذا حصل في مباحثاته ؟ وماذا قال؟ وماذا قالت له حكومات الدول العربيه التي زارها ؟!. وما اتفق عليه كيسنغر مع الدول العربية ؟... ولذلك اخذت الحكومة تجمع كلمه من هنا ، وخطابا من هناك ، وتصريحا من هنالك، واسرارا من هنا وهناك ، لتستخلص النتائج ولتبني موقفا توضيحيا ياخذ التوازن العربي بعين الاعتبار وسياسة لبنان المتوازنة تجاه الاطراف العربية المتفقة او المختلفة .

وهكذا كان على طاولة المفاوضات مع كيسنغر، ثلاثة موضوعات رئيسية وغير ثانوية. الموضوعات الرئيسية تشتمل على :

١ – ايجاد حل لقضية الشعب الفلسطيني كجزء من التسوية الشاملة لازمة « الشرق الاوسط » .

٢ – اشتراك لبنان في مفاوضات السلام في جنيف عندما تدخل مرحلة التسوية الشاملة والنهائية لازمة « الشرق الاوسط » .

٣ – قضية القدس واستعادة السيادة العربية عليها .

طبعا ، ان هذه القضايا الثلاث ، قابلة للتعديل ، في حال دخول الدول العربية ومنها لبنان في المساومه . فاذا كان هذا برنامج الحد الاقصى للتسوية فان برنامج الحد الادنى سيكون فضيحة الفضائح ، وصكا استسلاميا لاسرائيل، وخاصة ان ميزان القوى الذي ستجري على ضوئه مباحثات جنيف هو لصالح اسرائيل بشكل حاسم .

ان زيارة كيسنغر للبنان ، ليست مسالة عابرة وثانوية ، انها الخطوة الاولى على طريق تصفية علاقات لبنان بالوضع العربي المعقد وفي طليعته فلسطين . واختيار لبنان الذهاب الى جنيف ، هو المرحلة الاولى لانخراط لبنان اكثر فاكثر في معسكر الرجعية الذي ستدفع ثمنه الجماهير .

طلاب تكميلية حارة حريك يعلنون الاضراب

بعد طلاب تكميلية حارة حريك المختلطه اضرابهم في الاسبوع الماضي ، وقد كانت الاسباب التي ادت الى الاضراب، كما وردت في العريضه التي بعث بها الطلاب الى « الهدف » ، ما يلي :

ا – النقص في الجهاز العلمي ، خاصه بعد مرور اكثر من شهرين على بدء العام الدراسي .

ب – فصل اساتذه من المدرسه لدوران مدرسه ودفاع مدني دون تامين اساتذه مكانهم .

ج – النقص في الاساتذة الاختصاصيين.

د – ناقص ادوات مختبر وادوات هندسه للصفوف التكميليه .

هـ – ناقص ماء السقيه للطلاب .

و – نقص حاجب خاص للمدرسه للمحافظه على نظافتها .

ووقع على العريضه عدد كبير من طلاب المدرسه .

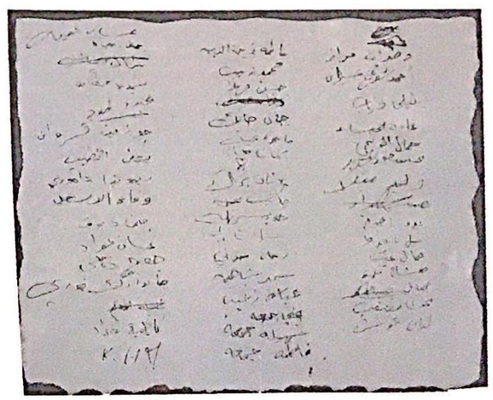

صوره عن الاسماء الموقعه على العريضه

حول مذكرة جمعية الصناعيين إلى رئاسة مجلس الوزراء

رفعت جمعية الصناعيين مذكرة ، منذ اشهر ، الى رئاسة مجلس الوزراء تنبه فيها الى ظاهرة انشاء عدد من المصانع برؤوس اموال غير لبنانية . وشرحت المذكرة خطورة الموضوع وتاثيره على الصناعة اللبنانية وتطورها واقترحت عدة نقاط لمعالجة الازمة ، وهي :

« ١ – ان تزيد راس المال المؤمن للبنانيين للتوظيف الطويل الاجل في الصناعة .

٢ – ان يخلق صناعات جديدة في لبنان لا ان ياتي بتكرار للصناعات القائمة .

٣ – ان يشجع وكلاء الشركات الاجنبيه على الانتقال من الاستيراد الى الانتاج لا ان يحرمهم الاستيراد والتوزيع من دون ان يمكنهم من الانتقال الى صفوف المنتجين .

٤ – ان يخلق سوقا جديدة للانتاج الصناعي اللبناني لا ان تنتزع من امام الانتاج اللبناني اسواقه .

٥ – ان ينقل الى اللبنانيين مهارات جديده وتقنيات جديدة لا ان يستثمر نقص المهارات والتقنيات في لبنان لمنافعه .

٦ – ان ينمي علاقات الصداقة التي تشد اللبنانيين الى العائلة الدوليه لا ان يخلق فرقه وعداء » .

واردفت المذكرة ، تشرح كيفيه الوسائل التي اتبعها بعض البلدان « النامية » لطويق غزو الرساميل الاجنبية للدول المتخلفه ، فقالت :

« ليس لبنان البلد الوحيد الذي واجهه او تواجهه هذه المشكله ، فاكثر البلدان النامية ، حتى المتقدمه ، واجهت مثل هذه المشاكل وعالجتها باساليب مختلفه . فبعضها فرض تسجيل الصناعة باسم المواطنين من ابناء البلاد ، وبعضها اشترط ان تكون اكثرية راس المال في ايدي ابناء البلاد او اشترط نسبة معينة كحدادنى وبعضها اشترط اشراف ابناء البلاد على الادارة او شؤون التسويق او الاستخدام » .

واحالت رئاسه مجلس الوزراء المذكره على وزارة التصميم العام التي درستها ووضعت ملاحظاتها عليها بالتعاون مع الخبير الاقتصادي الدكتور طلال البابا . ولقد ايدت مطالعة وزارة التصميم ما ورد في مذكرة جمعية الصناعيين ، وخاصة فيما يتعلق بخطورة سيطرة رؤوس الاموال الاجنبية على الصناعة وبالتالي سيطرتها على مرافق اساسية في الاقتصاد اللبناني .

الا ان مطالعة الوزاره والخبير الاقتصادي ؟! لم تضع يدها على الجرح وكيفية مداوائه جذريا ، كما ان مذكرة الصناعيين لم تعالج المسالة من الاساس بل قدمت صيغة بورجوازية تسمح للصناعة المحلية التحرك بحرية من موقع احتكاري الى موقع اكثر احتكارية من جهة وتترك هامشا واسعا لتحرك رؤوس الاموال الاجنبية بحرية في كافة القطاعات الانتاجية من جهة اخرى .. ولقد برزت هذه النقطة بوضوح في قول الخبير الاقتصادي عن ضرورة الرساميل « لتنمية » الاقتصاد :

« ان كل ذلك لا يعني مطلقا انه يجب اقفال الباب امام رؤوس الاموال الاجنبية للتثمير في الصناعة اللبنانية ، بل على العكس . ففي رايينا ان الافادة ممكنة من راس المال الاجنبي الموجود في لبنان وتوظيفه في المشاريع الصناعية وفق شروط تضمن مصلحة الاقتصاد اللبناني وتطور الصناعة الوطنية . وفي هذا المجال لا يسعنا الا ان نؤيد ما جاء في كتاب جمعية الصناعيين حول طريقه نشاط راس المال الاجنبي وتحديد اتجاهات هذا النشاط ضمن شروط وقوانين تسنها الحكومة وتضمن فيها مصلحة راس المال الوطني اللبناني » .

ازمة الراسمالية اللبنانية

ان بنية الراسمالية اللبنانية مركبة في الاساس من قطاع تجاري مهيمن على الاقتصاد الوطني ويلعب دورا مزدوجا في الاستيراد واعادة تصدير البضائع والمنتوجات الاجنبية. الا ان قطاع التجارة اصاب شيئا من الازدهار عقب تدفق الرساميل البترولية العربية الى مصارف بيروت . وهكذا اخذ قطاع المصارف في لبنان ياخذ مركزه شيئا فشيئا في بنيه الاقتصاد اللبناني منذ مطلع الخمسينات ، واخذ هذا القطاع يتطور مع الايام، واصبح يلعب دورا بارزا في العمليات الاقتصادية والمالية المحلية والعربية . وظهر كمركز استقطاب للرساميل وتوظيفها في مجال رئيسي وهو قطاع الخدمات وقطاع البناء . فشهد لبنان على اثر هذا الاجتياح الراسمالي العربي نشاطا اقتصاديا « مزدهرا » . فتضخم قطاع الخدمات على حساب القطاعات المنتجه ، وانتعش قطاع البناء والبورش وشراء وبيع العقارات بشكل واسع شمل عدة مناطق سياحيه واصطيافية وبعض المدن الرئيسية في لبنان .

اذن ، ان قطاع المصارف – التجارة تمتع وينعم حتى الان بموقع اساسي في بنية الراسمالية اللبنانيه .

هذا لا يعني ان الصناعه المحليه لا دور لها في الاقتصاد اللبناني . بل ان الصناعه المحلية بالرغم من هامشيتها حتى اواخر الستينات ، كانت ولا تزال تتمتع بموقع احتكاري على صعيد المنطقه العربيه (حديد ، التنوم ، خشب ، حلويات ، مصنوعات استهلاكيه) . الا ان الصناعه اللبنانية لا تتمتع باستقلال ذاتي ودور خاص في الاقتصاد اللبناني ، بل انها تابعه ، مع بعض الاستقلال النسبي ، الى القطاعات المهيمنه في الراسمالية اللبنانية فالصناعه المحلية قائمه على اساس ارتباطها بقطاع التجاره وقطاع المصارف ، الاول للتصريف والتصدير واستيراد المواد الاولية والثاني للتوظيف ومنح القروض او المشاركه في المشاريع .

والصناعه المحلية مربوطه بحاجات المنطقة العربيه الاستهلاكيه وتلبية متطلبات لبنان في قطاعي الخدمات والبناء . وهنا تكمن اسباب الوقع الاحتكاري للصناعة اللبنانية في المنطقه العربية .

الراسماليه اللبنانية قائمه على اساس اعتمادها على السوق العربي من جهة والراسمال العربي من جهة ثانية . والازدهار الذي عرفه لبنان في بعض الفترات وخاصة مطلع سنوات الستينات كامن في مقدار امتصاصه لرساميل البترول العربي ومقدار توظيفه لتلك الرساميل في بعض القطاعات .

وازمة الراسمالية اللبنانية قائمة على اساس ذلك « الازدهار » المهدد بالزوال في اي لحظة ، اي عندما يمر لبنان بازمات اقتصاديه او سياسيه تنذر بالانفجار . فعندما افلس « بنك انترا » طارت مئات الملايين من الليرات من مصارف بيروت الى مصارف اوروبا واميركا . وعند وقوع حرب حزيران والاعتداء على مطار بيروت اسقطت عدة مشاريع وتوظيفات مالية من البلاد الى الخارج . وعند وقوع صدامات مسلحة مع المقاومه الفلسطينيه او الحركه الوطنية يدخل لبنان في دوامه من الازمات . وعندما يقفل الحدود مع سوريا يبدا صراخ التجار والصناعيين ، ومطالبه وفد من غرفتي التجارة والصناعه رئيس الجمهورية بتهدئة الحاله ابان حمله ايار الدامية اكبر دليل على ذلك .

تفاقم الازمة

الا ان الازمه الحقيقيه التي بدا يعاني منها الاقتصاد اللبناني ، اخذت بالظهور بعد ازدياد تغلغل الرساميل الاجنبيه الى السوق المحلي ، فسلسله سلسله الافلاسات التي اعلن عنها عدة بنوك بعد ازمه انترا . وعند اواخر سنوات الستين اخذت تتمركز الرساميل الاميركيه والاجنبيه في قطاع المصارف واشترت بعض المصارف الاميركيه تتزايد عالميه عدة بنوك اعلنت افلاسها . وتزاحمت الشركات الاميركيه والاوروبيه على التزام بعض المشاريع بمنافسة عالمية . وبدات هنا الرساميل الاميركيه والاوروبيه تغزو بالتدريج القطاع المصرفي اللبناني الصرف ، واخذت تثبت مواقع اقدامها اما بشراء مصارف محليه او بمشاركه بعضها على تاسيس شركات مساهمه ومشاريع مشتركه وذلك في مطلع سنوات السبعينات . وبالرغم من تغلغل الرساميل الاميركيه في القطاع المصرفي والمشاريع المحلية ، فلقد شهدت الصناعه اللبنانيه بعض التقدم الملحوظ والازدهار البطيء التطور في الفترة نفسها . وسبب بطء تطور الصناعة اللبنانية هو اصطدامها بهيمنة القطاع التجاري وبمصالحه له من جهة وامتناع المصارف عن توظيف اموالها في لبنان وتفضيلها بعض البلدان الافريقية والعربيه من جهه اخرى . عدا عن وقوف المزاحمة الاجنبيه حاجزا في وجه امكانية بناء الصناعه المحليه التي تفتقر في الاساس الى المواد الاوليه والى الادوات الفنية والحديثة للانتاج .

كل هذا زاد من تفاقم ازمة الراسماليه اللبنانيه . وبدات تدخل الازمة في شبكه علاقات اقتصاديه جديدة تكرس تبعيتها للاحتكارات الاميركيه ، وتثبت مواقع الراسمال الاجنبي في بنية الاقتصاد اللبناني.

وهذا واضح في مذكرة جمعية الصناعيين الى مجلس الوزراء وهي تعكس بشكل سلبي ازمة الراسماليه وافاق مستقبلها الخطر . الا ان الاخطر ما في المذكره وما في مطالعه وزارة الرساميل الاجنبيه وذلك للمحافظه على سمعة التصميم هو اصرارهما على عدم محاربه تغلغل اقتصاد لبنان « الحر » من جهه ولاستعادتهما مع قطاعي المصارف والتجاره من استمرار تدفق الرساميل الاجنبيه من جهه اخرى ■■

شيوعيون مصريون

يطرحون وجهة نظر واضحة لحرب تشرين ووقف اطلاق النار والمرحلة الراهنة

اكثر من مرة، حددت «الهدف» معادله التناقض والتداخل التي تحكم بالاوضاع العربية بعد حرب تشرين ، تلك المعادله المستندة الى نوعي النتائج التي افرزتها الحرب : النوع الايجابي القادر على التأثير في عمليه تجديد النهوض الوطني النضالي لجماهيرنا وتأكيد نقمها بطاقاتها وبحتمية انتصارها ، والنوع السلبي الذي تستثيب به الانظمه خوفا من النهوض الجماهيري وقطعا لطريقه ، باستعجالها الوصول الى صيغه تنفذ به لسويه، طرفاها اسرائيل واميركا من جهه والانظمه البورجوازيه البيروقراطيه والرجعيه العربيه والقوى الملحقه بهما من جهه اخرى .

وتأتي التطورات العمليه على صعيد الواقع لتؤكد صحه رؤيه « الهدف » ، فيتضح كل يوم اكثر فاكثر ما تؤكد العارض من الوجهين اللذين يستندان الى قطبي تلك المعادله .. فالانظمه البورجوازيه البيروقراطيه والرجعيه تزيد، يوما بعد يوم ، من تخاذلها للجواب الايجابي في سياق الحرب ، واسباب تلك السياق ، لانها تعتبرها افعالا تعمق سارع حركتها باتجاه السويه ، في حين تزيد القوى الوطنيه والتقدمية والثوريه من تمسكها بذلك الجانب من السياق لانها تعتبره اداه اساسيه من ادوات تجديد النهوض الجماهيري وتحضير المرحله المقبله من المواجهه العربيه المحتمه بين شعبنا من جهة ومعسكر الاعداء الامبرياليين والصهيونيين والرجعيين من جهه اخرى .

ويفارق القوى العربيه في نظرتها لنوعي السياق التي افرزتها الحرب لم يأت عفويا .. اي انه جاء منسجما مع المواقع المتفارقه لتلك القوى قبل الحرب . والنظرات المختلفه لكل منها الى موضوعه الحرب وادواتها ومضمونها واهدافها .

فالقوى التي تسير اليوم بالجواب الايجابي من سياق الحرب هي القوى الاقرب الى الجماهير والاكثر ثقه بها والتزاما بمصالحها وطموحاتها واهدافها . انها القوى التي كانت مشدوده منذ البدايه الى الفهم الحقيقي لطبيعه الصراع الذي تواجهه شعوبنا ، والرؤيه الواضحه لطريق حسم ذلك الصراع حسما جذريا ، طريق حرب التحرير الوطنيه الشامله التي تستلزم الاعداد لها بتوفير المناخ الديمقراطي الثوري الكفيل بتهيئه وحشد وتنظيم اقصى الطاقات الجماهيريه والمادية التي تؤمن الانتصار .

وفي حين ان القوى التي تعمد اليوم الى تحاشل ذلك الجانب من سياق الحرب ، تسهلا لتحركها على طريق الاستسلام ، هي القوى التي كانت حتى النهوض الجماهيري وتجد كل طاقاتها لقمع بوادره ، والتي كانت تنظر الى الحرب على انها مجرد اداه « لتحريك ازمه الشرق الاوسط » وصولا الى حل مع الامبرياليه الامريكيه ، تكرس بقاء تلك الانظمه والقوى في مواقعها وتخفف من حده ازمتها ، حتى ولو كان ذلك الحل على حساب الحقوق الوطنيه للشعب ، لا بل وحتى على حساب التراب الوطني .

اذا .

هذا التفارق الحالي في النظرة الى نتائج حرب تشرين ، ليس تفارقا طارئا على الوضع العربي .. بل هو محطه جديده في سياق التناقض المستمر بين الجماهير وقواها الوطنيه والتقدمية والثوريه من جهه وبين القوى المعادية للجماهير من جهه اخرى .

ولعل ابرز ما يوضح هذه الحقيقه ، هو تخطيها العملي على ساحة القطر المصري ..

فالقوى الوطنيه والتقدميه والثوريه الممثله بطلائعها العماله والطلابيه التي خاضت نضالا قاسيا خلال الاعوام الماضيه من اجل تحقيق المناخ الديمقراطي واطلاق حريه الجماهير وتنظيمها وتسليحها تحضيرا لحرب التحرير الوطنيه الشامله ، هذه القوى تراها اليوم اشد حرصا على النتائج الايجابيه لحرب تشرين ، واصدق تعبيرا ، في ذلك ، عن احاسيس الجماهير العربيه ومصالحها وطموحاتها .

في حين تزيد القوى البيروقراطيه والمتعممه الحاكمه ، من تسيئها بالنتائج السلبيه لحرب تشرين (تلك النتائج التي تعتبر تلك القوى البيروقراطيه المسؤوله الاولى والاخيره عنها) وتسرع خطاها على طريق الوصول الى تسويه مع الامبرياليه الامريكيه واسرائيل ، قبل ان تتطور النهوض الجماهيري وتحقق النتائج الايجابيه للحرب بمقاطعتها الثوريه . فتراها تعجل الى اعاده العلاقات الدبلوماسيه مع الولايات المتحده ، كما تراها تشدد الفرح في استقبال كيسنجر ، وتشدد الحرص على مهمته ، مهما كان حجم التنازلات التي يستلزمها ذلك النجاح .

وفي سياق هذا التعارض ، وضمن مواجهه الجماهير لحركه النظام الاسلاميه واجهزة اعلامه المجنده من اجل ذلك الاسلام ، يأتي العدد الاول من نشرة « التحرير » التي يصدرها « شيوعيون مصريون » ليعبر عن صوت الجماهير المصريه الحقيقي ونظرتها الصحيحه والثوريه لحرب تشرين ونتائجها ، كما يعبر عن تطلعاتها وطموحاتها النضاليه في المرحله الخطيره الراهنه .

والتزاما من « الهدف » بالتعبير عن صوت الجماهير الحقيقي والثوري ، نثبت هنا النص الكامل للتحليل المتضمن للموقف الثوري ، الذي صدر في تلك النشرة بتاريخ ١٩٧٣/١١/١٢ :

حرب شعبنا التحريرية

« نلاحظ الاحداث منذ ان اصدر السيد رئيس الجمهورية قراره بعبور قواتنا المسلحة الى سيناء المحتله .

لقد اجهزت بطولات الجنود والضباط على جبهتي سيناء والجولان ، وما حققوه من اقدار وسيطره على اداه الحرب بكل تعقيداتها ، على كثير من المفاهيم الخاطئه والمعاديه لشعبنا .

ان الاسابيع الثلاثه من الحرب وما تلاها من احداث ، قد عمقت وعي شعبنا بحقيقه اهدافه ، وهي تفجر وتطلق كل يوم ما هو كامن من قدراته وامكاناته التي لا حدود لها .

ان الثوارة المضيئه التي انبعثت من الالتحام بين القوات المسلحه وشعب مدينة السويس وقرى الجبهه الجنوبيه في صد هجمات العدو البربريه والدفاع عن شرف الوطن وارضه المقدسه تلامه على الطريق الى حرب الشعب التحريريه الشامله .

بادىء ذي بدء ، واسافا مع خطنا الذي يبناه جماهير الشعوب العربية ، والذي يتحدد في انه لا سبيل الى هزيمه الامبرياليه الامريكيه واسرائيل ، الا بخوض حرب تحريريه شامله تلحق الهزيمه الكامله بالمؤسسه العسكريه الحاكمه في اسرائيل في ميادين القتال وتصفي المصالح الاستعماريه الامريكيه ، وعلى راس المهام في هذا الخصوص تاميم شركات البترول .

اسافا مع هذا الخط ، وادراكا منا لحقيقه السلطه في مصر وسوريا وحدود قدراتها ومدى حركتها في تناقضها مع الاستعمار الامريكي ، سارعنا يوم ٦ اوكتوبر الى ابراز تاييدنا وتحيتنا للقرار الوطني العظيم الذي اتخذته مصر وسوريا بالرد على العدوان الاسرائيلي بالعبور الى سيناء واقتحام الجولان ، وحددنا انه لاحراز النصر في هذه الحرب لا بد ان تمي السلطة الحاكمة في كل من مصر وسوريا انها حرب الشعب الشامله بخوضها الشعب المسلح الى جانب قواته النظامية وانه لا مجال لايقاف القتال مرة اخرى الا بعد الحاق الهزيمه الساحقة والنهائية بالجيش الاسرائيلي وما تبقاه من دعم امريكي .

واليوم بعد ان قبلت مصر وسوريا تنفيذ قرار مجلس الامن بايقاف القتال ودخلت مصر في مفاوضاتها مع الولايات المتحدة والتي انتهت بما تعرف بالنقاط الست الخاصه بترتيبات ايقاف القتال كمحصله لما تم الاتفاق عليه بين السيد رئيس الجمهورية ووزير خارجية امريكا هنري كيسنجر .

اليوم اكثر من اي يوم مضى علينا ان نتفهم ونعمق وعينا لحقيقة حرب شعبنا التحريرية :

منذ اواخر القرن التاسع عشر واوائل القرن العشرين استعمرت الامبرياليه الفرنسية والايطالية والانكليزية البلدان العربية من العراق الى مراكش وفجرت الشعوب العربية ثوراتها الملاحقة ضد المستعمرين من اجل استقلالها الوطني والتي اصبح واضحا لها ان الثورة من اجل الاستقلال الوطني لا تعني مجرد اجلاء المحتل والحصول على علم ونشيد بل وعت جيدا ان هدف ثوراتها الوطنية تخليص الوطن من الاستغلال الاستعماري اقتصاديا والتحرر من التبعية السياسية للمعسكر الاستعماري وتحقيق الديمقراطية لكافة الطبقات الوطنية في الداخل مع القضاء على الاقطاع والفئات الراسمالية المتعاونة ، والمندمجة المصالح مع الاستعمار ، لتفتح الطريق من اجل اقامة المجتمع الاشتراكي لتقضي مرة والى الابد على كافة انواع واشكال الاستغلال .

ولقد تمكن الاستعمار الامريكي الجديد خلال السنوات التالية للحرب العالمية الثانية من ان يحل محل الاستعمار القديم في الجانب الاكبر من الاستغلال الاستعماري والنهب لثروات الامة العربية ، خاصة في مجال البترول والاستثمارات والتجارة الخارجية واقامة القواعد العسكرية واستطاع من خلال ذلك ان يسيطر سياسيا على عدد من الدول والامارات العربية خاصة المنتجة للبترول .

والصهيونيه كحركه عنصريه ذات ايديولوجية فاشية وممثلة للمصالح الراسمالية اليهودية الكبيرة المندمجة مع راس المال الاستعماري والامبريالية العالمية قديمها وحديثها كانت وما زالت احسن ادوات الاستعمار واكثرها فاعلية في مواجهة الحركة الوطنية العربية واصبحت اسرائيل عصا الاستعمار الامريكي الغليظة في تامين الاستغلال والسيطرة الاستعماريه في المنطقة .

من تحارب

ان لاسرائيل والمؤسسه العسكريه الحاكمة اهدافها التوسعية الخاصه ، ولكن ذلك لا يخرج عن حدود التطابق مع السياسة الامريكية ، ولقد اوضحت خبرة السنوات منذ قيام اسرائيل وحتى اليوم ان الولايات المتحدة تنهج خطا ثابتا لا تحيد عنه ولن تحيد هو الحاق الهزيمة بالعرب وتدعيم اسرائيل بكل ما تملك من قوة وبلا تحفظ ـ قيام اسرائيل ـ المعونات المالية والفنية والعسكرية ـ رفض تمويل السد العالي ـ محاولة اقامة وصاية على المنطقة ـ مشروعات كيندي وجونسون سنة ١٩٦٧ الذي خططت له الولايات المتحدة وشاركت فيه ـ سيل الاسلحة التي تدفقت على اسرائيل بعد سنة ١٩٦٧ الى اخره ـ واخيرا بعد ٦ اوكتوبر مدت اسرائيل بآلاف الاطنان من احدث معدات الحرب واشدها فتكا كما امدتها بالخبراء والجنود وبما يربو على ثلاثة الاف مليون دولار معونة دون مقابل والبقية في الطريق الى جانب كافة اشكال التخريب والتآمر التي برعت فيها المخابرات الامريكية .

فكيف يتصور ان نخوض حربا ضد اسرائيل ولا نخوضها في نفس الوقت ضد الولايات المتحدة الامريكية !!

ان الولايات المتحدة الامريكية ستحاربنا بكل الوسائل مهما تصورنا في احلام اليقظة امكانية ان ترفع يدها عنا ـ ستحاربنا امريكا حتى تحقق نصرا حاسما على اسرائيل وعليها في ميدان الحرب وبالقوة المسلحة دون سواها .

لقد ذكر السيد محمد حسنين هيكل على لسان السيد رئيس الجمهورية في تبرير الموافقة على ايقاف القتال « ان القوات المسلحه المصرية قد هزمت اسرائيل وحدها ولكن بتدخل امريكا في القتال اصبح لزاما على سيادته ان يعيد حساباته » .

ان القضية محسوبة ومحسومة من قبل .. امريكا ستحاربنا .. ونحن قادرون على النصر .. وطريقنا الى النصر هو حرب شعبنا التحريرية الشاملة .

قد تستطيع اسرائيل ان تنتصر على جيش عربي او على جيوش عربية ، ولكنها بالقطع لا تستطيع ان تنتصر على جيوشنا العربية اذا ما كانت هذه الجيوش مستنده الى شعوبها المسلحة المساه سياسيا تعبئة واعية ، المثقفة عسكريا ، والمهاة اقتصاديا تهيئه علمية لحرب طويله الامد .

ان اسرائيل ، اما كان حجم الدعم الامريكي ومداه ، ليست بالقوة التي لا تقهر . هذا ما اثبته بطولات جنودنا على جبهتي سيناء والجولان.

انه لا يجب ان نهون من قوة اعدائنا ، ولكن في نفس الوقت لا يجب ان نهون من قوتنا ومن جبهتنا المعادية للاستعمار .

لقد ابرزت الاحداث، بما لا يدع مجالا للشك، مدى عمق واصالة الصداقة بين مجموعة الدول الاشتراكية وبين حركة التحرر الوطني العربية ، فعلى الرغم من كل محاولات التشويه والتخريب التي استهدفت الصداقة المصرية ـ السوفياتية خلال السنوات الماضية ، وقف الاتحاد السوفياتي وكافة الدول الاشتراكية الى جانبنا بثبات وحزم وقدمت كل ما في طاقتها عسكريا واقتصاديا وسياسيا من اجل تامين انتصار حربنا العادلة . وان هذا الموقف لا يمكن ان يحد منه « الوفاق المزعوم » بين امريكا والاتحاد السوفياتي ، كما برز في تفاه جوهر العلاقة امام اعين شعبنا ـ بين معسكر الاشتراكية والشعوب المكافحة من اجل استقلالها الوطني وتحررها من القبضة الاستعمارية وانه تضمهما معا ، وتوحد بينهما جبهة واحدة معادية للاستعمار والامبريالية وعملائها ، تتسم العلاقات داخلها بالاحترام المتبادل والحرص على استقلال كل منها وحريته الوطنية .

كذلك فان مجموعة الدول المستقلة حديثا وغير المنحازة ومجموعة دول منظمة الوحدة الافريقية ، هي احتياطي غير مباشر نكسبه الى جانبنا اكثر فاكثر بصلابة نضالنا واصرارنا على مواصلة حربنا التحريرية .

والاهم من ذلك كله الاثار بعيدة المدى التي احدثتها حرب الاسابيع الثلاثة على النطاق العربي لقد اوضحت الامكانيات الهائلة التي تستطيع الامة العربية ان تقدمها في حربها ضد امريكا واسرائيل .. اننا حين نقول ان النصر الحاسم ممكن وفي متناول اليد لا يبني ذلك على غير اساس ، شرط ان نفهم طريقنا اليه ، طريق حرب الشعب الشاملة، ذلك هو اهم الدروس التي نستخلصها من حرب الاسابيع الثلاثة الماضية فالواقع كالاتي :

أ ـ في يد القوات المسلحة العربية اسلحة متطورة على مستوى اسلحة الاعداء ، ان لم تكن تفوقها .

ب ـ جنودنا وضباطنا لا ينقصهم القدرة على استيعاب احدث الاسلحة واستخدامها بقدرة وشجاعة وبساله فائقة وقادرون على تخطيط المعارك وادارتها .

ج ـ الاتحاد السوفياتي قادر ومستعد بتواجده القوي في المنطقة ان يشل اي تدخل امريكي مباشر

د ـ اسرائيل وامريكا ، ولاول مرة ، في عزلة على النطاق العالمي .

ولكن على الرغم من الانتصار العظيم الذي احرزته القوات المسلحة بتضحياتها الغالية بعبورها القناة واستيلائها على خط بارليف ، وعلى الرغم مما احرزه الجيش السوري في الجولان على الرغم من ذلك كله قبلنا وقف القتال بعد اختراق القوات الاسرائيليه للجبهة المصرية وعبورها الى الضفة الغربيه للقنال ودخلنا في متاهة المباحثات والمفاوضات مع امريكا « ذات الدور البناء » !!

يقول كيسنجر على لسان هيكل كما اورد « في الحلم وتحقيق الحلم » ما اطلبه الان هو الصبر !! انني خائف من الرومانسيه العربية .. اخشى ان تصروا الحل عند اول منحنى من الطريق واعتقادي انه تلزمنا فتره ما بين ستة اشهر الى سنة كامله حتى نصل الى نهايه شيء معقول .. » وهو قول لا يحتاج الى تعليق .

وعلى الرغم من التصريحات والبيانات المختلفة الصادرة عن المسؤولين على كافة المستويات السياسيه والعسكريه حول النقطه من اسرائيل ، وانها قد تقدم على هجوم غادر ، ففي الناحيه العمليه ليس ثمة من اثر ملموس لذلك في وسط الجماهير ـ لا زال الشعب بعيدا عن المعركه من كافة النواحي سياسيا وتنظيميا وتدريبا على السلاح ، ومن باب اولى ليس في يد الشعب السلاح الذي به نحارب !!

ان ابسط واعمق اشكال الديمقراطية لشعب يخوض حربا تحريرية هي حربه في حمل سلاحه دفاعا عن ارض الوطن وتحريرا لها .

بدون تحقيق هذه الديمقراطية تكون بعيدين تماما عن احراز النصر الحاسم وتصبح تضحيات شعبنا الغالية احدى اوراق المساومات وتتحول دماء جنودنا وضباطنا معبرا لهنري كيسنجر يخوض فيها الى سلام امريكي مزيف يؤمن وجود اسرائيل عصا الاستعمار الامريكي الغليظة ويؤمن به استنزاف ثروات البلدان العربية لصالح الشركات الاحتكاريه الامريكيه وبخاصة في مجال البترول .

لقد اثبتت احداث الحرب ، العجز الكامل للاتحاد الاشتراكي كقياده سياسية وكشفت عن افلاسه الفكري والدعائي والتنظيمي وابرزت الضروره الملحة لقيام الجبهة الوطنيه الديمقراطيه جبهة تضم الطبقة العاملة والفلاحين والجنود والضباط والطلاب وكافة المثقفين الثوريين .. والراسمالية المناقضة مع الاستعمار .

وهذه الجبهه هي القادره وحدها على قيادة حرب الشعب التحريرية الشاملة والسير بها الى نتيجتها المظفرة وان على الراسمالية الحاكمة ان تعي هذه الحقيقة وهي في المحل الاول ان استئثارها بالسلطة ورفضها الجبهة الوطنية الديمقراطية هو جوهر عجزها .

ومن الحقائق التي يجب ان تكون نصب اعيننا ان حرب شعبنا التحريرية هي حرب كل الشعوب العربيه ، حرب امة تشكل عمومانها كامة ، من خلال انجاز ثورتها الوطنيه وفتح الطريق من اجل اقامة مجتمع اشتراكي ، لا تنفرد بهذه الحرب دولة دون اخرى وليس لاحدها مركز متميز دون الاخرين ، بل هي التزام ومسؤولية كافة الاحزاب والجبهات الوطنيه والتقدمية على النطاق العربي على قدم المساواة فيما بينها .

في تاريخ الشعوب ليست هناك الساعة الخامسه والعشرون فقط .. وما لم تنجزه خلال السنوات الماضيه لا يمكن ان يكون غدا على حركتنا الان .

ان ما يبدو على سطح الاحداث من ان مجتمع الدول قد انتهى الى مواقف شبه متفق عليها لحل ما اسموه ازمه الشرق الاوسط لا يمكن ـ باي حال من الاحوال ان يغير من طريق الشعب .. طريق حربه الشعبيه الشامله ..

بل على العكس انه يزيد من اصرارنا على استمرار اليقظه ازاء كل اتجاهات انهيار ، او الوقوف في منتصف الطريق .

السيد رئيس الجمهوريه .. لقد اصدرت قرارك بالعبور العظيم الى سيناء .. ورغم ذلك ظلت وقف اطلاق النار ، وهو ما نرفضه شعبنا وعلى راسه طبقتنا العاملة ، والذي نصر على بذل كل التضحيات التي هو قادر بها على احراز النصر .

فلتكن الحسابات اليوم .. توجها الى شعبنا العظيم ، والى قدراته الخلاقة غير المحدوده .. الى طريق الشعب ..

الى طريق حرب التحرير الشعبيه الشامله »

١٩٧٣/١١/١٢

« شيوعيون مصريون »

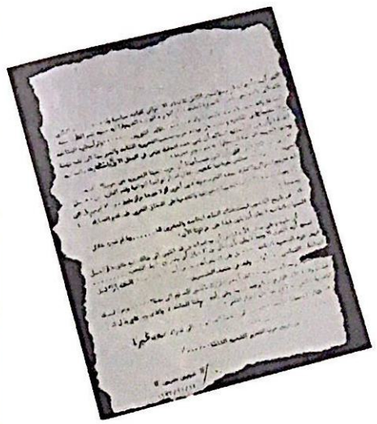

شركة الترابة اللبنانية
تأسست سنة ١٩٢٩

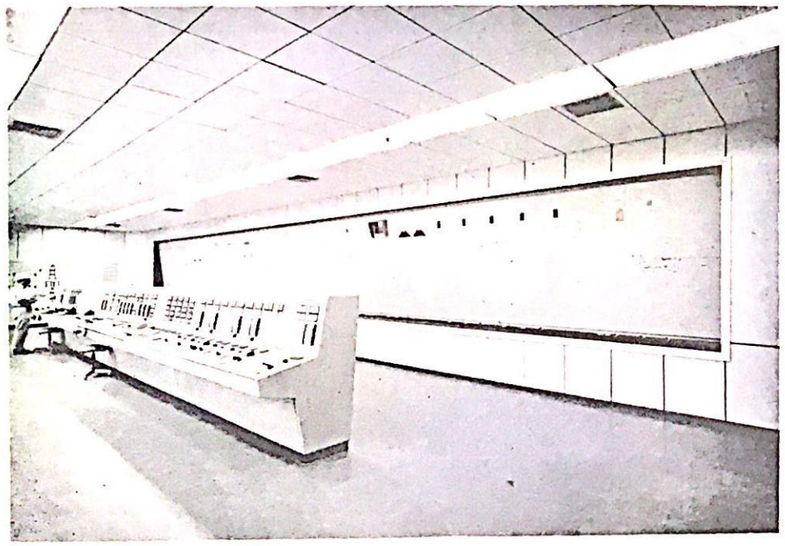

منظر عام لغرفة المراقبة الالكترونية الوحيدة من نوعها في لبنان والشرق الاوسط والتي تراقب وتدير معمل شركة الترابة اللبنانية بكاملها .

بمقدار ما نرفض الانحراف والانهزام نتمسك بمبادئ ثورتنا وإرادة جماهيرنا المقاتلة

موجهة نحو راس الافعى الامبريالية الاميركية واذنابها .. هذه نقطة اولى .

القاعدة الثانية : جماهيرنا المنظمة المياه بالوعي السياسي والمسلحه بالبندقيه هي العامل الذاتي الاول والاساسي والاهم في احراز الانتصار ، واما المساندة الدولية فتاتي حما عندما يتوفر هذا العامل ولا يجوز ان نقل الرؤيه بالنسبه لهذا الموضوع ماذا سيفيدنا لو ربحنا العالم كله وخسرنا جماهيرنا ؟

اننا ان نستطيع ان نحقق اهدافنا الا بناء على القوه الذاتيه المنبثقه من هذه الارض ، الارض العربية ارض المئه مليون عربي القادرين على مجابهه الامبريالية الاميركية ، وفي هذه الحالة فان القوى الثوريه والمعسكر الاشتراكي والاتحاد السوفياتي والمنظومه الاشتراكيه والصين العظمى وكل قوى التحرر العالمي ستكون الى جانبنا عندما يتوفر هذا العامل ، وما لم يتوفر هذا العامل سيكون نصيبنا العطف اللفظي .

حقيقة ثالثة ومقياس ثالث يجب ان نحرص كل الحرص الا يضيع في هذه المرحله ، وهذا المقياس الثالث هو ان حرب الشعب ، البندقيه ، السلاح ، حرب التحرير الشعبية ، القتال ، هو الطريق الاساسي الاول القادر على ارغام الامبريالية وطرد الوجود الصهيوني والامبريالي من وطننا ، اننا لا نقلل اطلاقا من عمليه النضال السياسي الجماهيري على الصعيد الفلسطيني والعربي والعالمي ولكننا يجب ان نعرف جيدا انه ما لم تشعر الامبريالية وما لم يشعر الوجود الصهيوني انه اصبح محاطا يوميا بالالاف ثم عشرات الالاف ثم الملايين من البنادق العربية المشرعه في وجهه ما لم يحصل ذلك فانه من الصعب تصور تحقيق اماينا واهدافنا .

الحقيقه الرابعه ، لا يجوز باي شكل من الاشكال توقف حربنا الطويله الامد مع العدو الاسرائيلي الامبريالي .

لا يجوز ان تبقى عقده الارض هي المقياس الوحيد لمحاكمة الامور وتحديد المواقف ، الرئيس بومدين كان له حديث في صحيفه النهار قال فيه : كلما قربت الجيوش الاسرائيليه من القاهرة ودمشق كلما قربنا نحن من الانتصار . لماذا لا نفكر في هذا الكلام ونتامله جيدا ، لماذا نستسلم بسرعه امام انه عمليه اجتياح للارض في حربنا الطويله مع العدو . لقد استطاعت القوات النازيه اثناء الحرب العالميه الثانيه ان تقرب ارض الاتحاد السوفياتي العظيم ، هل هلع الاتحاد السوفياتي الى مؤتمر لحل الاشكال ؟ تقدمت القوات النازيه واحاطت بستالنغراد وهناك وقف الشعب السوفياتي العظيم يدافع ويقاتل حتى سجل اعظم انتصار في التاريخ . هذه انما حقيقه ومقياس يجب ان نظل في اذهاننا ونحن نخوض معركتنا الطويله ضد الامبريالية .

خامسا : عندما نحاول ان نقدر الموقف ونرى القوى المضاده والقوى الصديقه لا يجوز باي شكل من الاشكال ان نفكر فطريا او نفكر فلسطينيا ، اننا سنضل الرؤيه.ان لم نستطع ان نكتشف القوى الثوريه الكامنه في جماهير امتنا العربية العظيمة ، اننا في تصورنا للمرحلة الصعبه القادمة يجب ان نربط نضالنا الفلسطيني اشد الربط بحركة الجماهير العربية .

يقولون ما الذي سيحدث للثورة الفلسطينية اذا سارت عملية التسوية ؟ ما الذي سيحدث لوجودها العلني في لبنان ؟ جوابي : لقد استمرت الثورة الفلسطينية قائمة في لبنان بفضل عدة عوامل ، على راس هذه العوامل فعليا وعلميا موقف الجماهير في لبنان ، موقف الجماهير اللبنانية ، موقف الحركة الوطنية اللبنانية من هذه الثورة واحتضانها لهذه الثورة ولا استطيع ان اتصور الا استمرار احتضان الحركة الوطنية اللبنانية لهذه الثورة رغم اي مازق يمكن ان تمر فيه ، وان هذه الثوره استنادا الى بندقيتها اولا واستنادا الى جماهيرها الفلسطينية ثانيا واستنادا الى الجماهير اللبنانية والعربية ستستطيع ان تتغلب على كل الصعوبات التي ستعترضها في مرحلتها الجديدة .

اذا لا يجوز ان نفكر في مواجهة المرحلة القادمة من منظار فطري لاننا سنضل الطريق .

سادسا : يجب ان نتذكر دائما اننا ندافع عن قضية عادلة وهذه القضية العادلة ستكون قادرين على اثبات عدالتها للجميع وكل قضية عادله لا يمكن بعد نضال مرير الا ان تنال تاييد كافة القوى الثوريه على صعيد عالمي وبالتالي لا خوف باي شكل من الاشكال من خساره اصدقائنا على هذا الصعيد .

سابعا : واخيرا في الوقت الذي تفرض علينا طبيعة الصراع القومي ان نرحب بكل قوه عربية تسند الثورة الفلسطينية وتسند نضال الجماهير الفلسطينية والعربية . يجب ان نكون مقاييسنا واضحة كل الوضوح في محاكمة اي موقف.نأخذ موقف التاييد ولكننا لا نكتفي به بل نشير ونناضل الى الارتقاء الى المستوى الوطني الحقيقي في اتخاذ المواقف .

خفضوا النفط ٥٪ جيد . هل يجوز ان يصبح هذا هو الموقف الوطني .؟ ان الموقف الوطني هو تاميم النفط العربي . ان الموقف الوطني هو سحب كل الارصدة من بنوك الامبريالية الاميركية .

ان الموقف الوطني هو قطع كل العلاقات مع الامبريالية الاميركية التي تدجج عدونا بالسلاح . هذا هو المقياس الذي من خلاله يجب ان نحاكم كافه المواقف سواء مواقف الدعم او اي موقف من المواقف.يجب ان نملك الجراة الكافية لنقول حتى لقوى الرفض العربي انك ايها القوى مطالبه بان تترجمي هذا الموقف بالمحسوس والملموس . اذا كانت الجزائر رافضه او اذا كان العراق رافضا فالسلطة المسؤولة عن العراق مسؤوله عن عشرة ملايين عربي وبامكانها ان تجند مئات الالاف وربما مليون جندي واذا كانت وهي في مثل هذه الحاله عندما تاتي بعض الانظمة وتقبل بوقف اطلاق النار تاتي هذه الانظمة الرافضة وتقول لا وتكون مستعده في هذه الحالة الى نصف مليون جندي او مليون جندي عند اللزوم لان اسرائيل من ثلاثة ملايين نعيش ٣١٦ الف .

يجب ان نحدد امامنا المقياس الوطني

ونطالب ونناضل على اساس ان يجند كل نظام كل قوة عربية موقف المساندة للثورة بالمقياس الوطني ، ونفس الشيء ينطبق على الجزائر وينطبق على ليبيا وينطبق على اليمن الديمقراطي وينطبق على كل قوة وطنية عربية . هذه هي المقاييس التي يجب ان تبقى في اذهاننا والتي على ضوئها نستطيع ان نفكر في البرنامج الذي نستطيع من خلاله ان نواجه المرحلة الجديدة .

ايها الاخوة ،

على ضوء فهمنا لطبيعه المرحلة ، وعلى ضوء فهمنا لميزان القوى القائم الان ، وعلى ضوء تدقيقنا بقرار ٢٤٢ ومعاني ترجمته فلسطينيا وعربيا ، وعلى ضوء هذه المقاييس والقواعد يمكن ان نهتدي كمقاومه فلسطينيه وكمنظمة تحرير فلسطينية لتحديد الموقف العلمي والثوري . وفي تقديرنا كجبهه شعبية ان هذا الموقف لن يكون موقفا منعزلا ولا موقفا انتحاريا ولا موقفا معلقا في الهواء وانما يكون فعلا منطلقا لمرحلة نضال جديدة ارقى واعلى من المراحل السابقة .

اولا : البند الاول في مثل هذا الموقف ان تعلن منظمة التحرير الفلسطينية رفضها القاطع والحاسم والواضح بان تكون جزءا من التسوية المطروحة الان في مؤتمر جنيف على اساس قرار ٢٤٢ .

ثانيا : ان يكون موقف الرفض هذا منطلقا جديدا لطرح وجهة النظر الفلسطينية بكل جذورها ، ومن اساسها ، وبالتالي تشكل فعلا منطلقاً لمرحلة جديدة من النضال الفلسطيني . سيقال لمنظمة التحرير التي اصبحت الممثل الوحيد للشعب الفلسطيني ، لماذا لا تشتركين في مؤتمر جنيف وهنا تكون فرصة المنظمة لطرح وجهة نظرها الكاملة ، هنا تكون فرصة المنظمة لاثارة عدوان ١٩٤٨ من الاساس ، هنا تكون فرصة المنظمة لكي تطرح وجهة نظرها الشرعية والعلمية بالنسبة لفهمها لحقها في تقرير المصير ، هنا تستطيع المنظمة ان تقول للجماهير العالمية بان حقها في تقرير المصير والذي يجب ان يكون من اولى بنوده حق كل انسان في العودة الى بلده في الرملة ويافا وصفد وعكا وترشيحا وطولكرم وهو حق شرعي وواضح جدا من خلال هذا المدخل ومن خلال رفض اسرائيل بطبيعة الحال لاي تفكير من هذا النوع . تستطيع ان تنفذ الى طبيعة الكيان الصهيوني العدوانية من جذورها ومن اساسها وتستطيع ان تقول للعالم ان حق تقرير المصير والكيان الصهيوني شيئان لا يتفقان وان هناك طريق واحد لتقرير مصير الشعب الفلسطيني . وان هذا الطريق هو طريق الدولة الفلسطينية الديمقراطية وان بدءا نضال الشعب الفلسطيني مرحلة جديدة على هذا الاساس . ان الراي العام العالمي قد وقف امام عدوان حزيران ١٩٦٧ واصبحت انظار العالم مشدودة الى هذا العدوان ومن حق الشعب الفلسطيني ان يقول بانه قبل هذا العدوان كان هناك عدوان ١٩٤٨ وانه لا يجوز باي شكل من الاشكال ان يكون انهاء عدوان ١٩٦٧ لحساب تثبيت عدوان ١٩٤٨ . من هنا نستطيع ان نبدا مرحلة جديدة واضحة من النضال الفلسطيني على الصعيد العالمي والعربي .

اذا اتخذت منظمة التحرير مثل هذا الموقف فان عقبة كبرى ستقف في وجه مؤتمر جنيف والقول ان المؤتمر سيتغلب على هذه العقبة باعتبار الملك حسين ممثلا للشعب الفلسطيني او عن طريق المجيء بقيادات فلسطينية عميلة من الضفة الغربية واعتبارها ممثلا للشعب الفلسطيني ، هذا الموضوع قد فات اوانه ، لقد حققت منظمة التحرير الفلسطينية انتصارا كبيرا وعليها ان تعرف كيف تستفيد من هذا الانتصار . لم يعد بامكان اي دولة عربية ولم يعد بامكان اي دولة من دول عدم الانحياز ، ولم يعد بامكان اي دولة من دول المعسكر الاشتراكي الا ان تقول بان منظمة التحرير هي الشعب الفلسطيني وهي ممثلة الشعب الفلسطيني وبالتالي هي الجهة المخولة والتي يحق لها ان تطرح وجهة نظرها في كيفية فهمها لحق تقرير المصير وهي التي تستطيع ان تقول للجميع وللاصدقاء ان قرار ٢٤٢ وان مؤتمر جنيف القائم على اساس هذا القرار لا يمكن ان يحقق لي حق تقرير المصير ، وبالتالي فانني ارفض حضور هذا المؤتمر . ان رفض منظمة التحرير لحضور مؤتمر جنيف ليس شيئا بسيطا ، انه عقبة كبرى في طريق هذه التسوية المذلة تسوية الصهيونية والامبريالية التي يسعى لها كيسنجر بالدرجة الاولى .

لقد سمعت من خلال حوارنا مع قوى وطنية لبنانية وعربية بان تمييع التناقض القومي العربي ـ الاسرائيلي في هذه المنطقة ليس من مصلحة نمو العمل الثوري وان الحالة السابقة التي سبقت تشرين كانت ارضية افضل لنمو العمل الثوري ، كل ما هنالك ان التسوية الان قادمة اردنا او لم نرد ومن هنا ، فنحن مضطرون ان نكون واقعيين لنفكر فعلا بموضوع التسوية جديا اذا كان هذا التحليل صحيحا،اذا كان تمييع التناقض في هذه المنطقة ليس من مصلحتنا وليس من مصلحة نمو العمل الثوري الفلسطيني والعربي فان منظمة التحرير تملك دون مبالغة مفتاحا كبيرا بالنسبه لهذا الموضوع ان الدول العربية كلها تقول الان انها لا تعتبر ان اية تسوية قد تمت ما لم يتحقق شيئان : الشيء الاول هو الجلاء عن الاراضي العربية التي احتلت اثناء حرب حزيران .

الشرط الثاني : ان يتحقق للشعب الفلسطيني حقه في تقرير مصيره ، حتى عالميا اصبح موضوع الشعب الفلسطيني موضوعا لا يستطيع احد ان يتجاهله.ليس هذا فحسب ، بل اصبحت منظمة التحرير هي الممثلة الوحيدة لهذا الشعب وبالتالي تستطيع منظمة التحرير فعلا ان تعرقل هذه التسوية الذليلة المذلة وان تبقى على الحالة الافضل لنمو العمل الثوري .

وفي هذه الحالة ستبقى المنظمة قيادة لكل الجماهير الفلسطينية الملتفة حولها وستلقى تاييد الجماهير العربية وستلقى التفهم على الاقل من الكثير من الراي العام العالمي . تستمر منظمة التحرير الفلسطينية انطلاقا من هذا الموقف في وضع مخطط كامل تنظيميا وسياسيا وعسكريا يمكنها فعلا من مواجهة المرحلة الصعبة ومن جعل هذا الموقف موقفا حسيا ملموسا يعرقل فعلا عملية التسوية وبالتالي تولد الارضية الجديدة التي من خلالها يستمر نضال جماهيرنا الفلسطينية والعربية لمتابعة طريقها نحو اهدافها . عن هذا الطريق تستطيع منظمة التحرير الفلسطينية ان تقيم الوحدة الوطنية الفلسطينية الصلبة ، تستطيع منظمة التحرير الفلسطينية ان تصبح البؤرة الثورية للجماهير الفلسطينية والعربية تستطيع منظمة التحرير الفلسطينية ان تلقى بثقلها لتجعل من جماهير ارضنا المحتلة قاعدة جماهيرية مسيسة ومسلحة تستمر في قتالها ضد الاحتلال على ضوء رؤية سياسية واضحة، تستطيع منظمة التحرير على اساس هذا الموقف ان تلقي بثقلها لتنفيذ كافة بنود برنامجها في المجلس الوطني الحادي عشر ، تستطيع ان تجند الجماهير الفلسطينية في الاردن وان تقيم الجبهة الوطنية الاردنية ـ الفلسطينية وان تقوم بنضال سياسي لكي تحافظ على القوى المساندة العربية التي ساندتها خلال المرحلة السابقة ، لا استطيع ان اتصور ان قوى عربية حتى قوى عربية رسمية تستطيع ان تتنقل على ضوء هذا الموقف الذي تقفه منظمة التحرير فتقف موقف العداء السافر والضارب والساحق لحركة المقاومة . هذا هو الطريق امام منظمة التحرير وهو ليس طريقا عدميا وهو ليس طريقا منعزلا ، انه طريق فاعل انه الطريق التي تستطيع ان تلتف حوله ثوريا القطاعات العظمى من الشعب الفلسطيني انه الطريق لتحقيق الوحده الوطنية الفلسطينيه الثوريه انه الطريق لتعبئه الجماهير الفلسطينية تعبئة سياسة تاريخية واعية طويله الامد .

انه الطريق لالتحام حركه الثوره الفلسطينيه بحركه التحرر العربية ، انه الطريق لتمكن الثوره الفلسطينية من افهام كافه قوى الثوره في العالم موقفها العادل ، لانها تدافع عن قضيه عادله . هذا هو الطريق امام حركه المقاومه الفلسطينيه وان الجبهه الشعبيه لتحرير فلسطين ستبقى تناضل ضمن اطار منظمه التحرير كي تتخذ المنظمه هذا الموقف الذي يحافظ على استمرار الثورة وعلى وحده الثورة والذي يعود على اهدافنا فرصه ان يروا المقاومة تستسلم او تنقسم واننا سنناضل بكل قوانا بين الجماهير الفلسطينيه والعربية حتى تستطيع الثوره الفلسطينية ان تتخذ هذا الموقف .

ولكننا يجب ان نرسم الطريق لكل الاحتمالات ، لا شك ان الموقف الذي بدات تعبر عنه الجماهير الفلسطينية في الفترة الاخيره ، الموقف الذي اتخذته كافة الاتحادات الفلسطينية . ولا شك ان الموقف الذي يجب ان تتخذه قواعد المقاومة ، ولا شك ان النضال بين جماهيرنا سيساعد منظمة التحرير على ان تحسم موقفها في هذا الاتجاه ، وفي هذه الحالة سنشعر جميعا بالارتياح الشديد لان في وحدة حركة المقاومة شرطا اساسيا، يمكنها من مواجهه المرحله القادمة.ولكن اذا وجدنا ان حركة المقاومة اصبح من الصعب ان تتخذ موقفا موحدا حول هذا الموضوع ، فاننا نقول بان قضيتنا تبقى فعلا قضيه عادله وان التسويه حتى لو اشترك فيها طرف فلسطيني ستكون تسويه قهر مهما كان ذلك الطرف ، وان جماهيرنا الفلسطينية ستكون مقهوره وبالتالي سترفض هذه التسوية وبالتالي فان الطلائع الرافضة من الجماهير الفلسطينية ستجد نفسها تستند الى جماهير ترفض التسوية وتريد متابعة القتال ، وفي هذه الحالة يجب ان تنتقل قوى الرفض الفلسطينية الى نشاطها السياسي على صعيد عربي لتضع حركة التحرر الوطنية العربية امام مسؤوليتها لتحدد موقفا واضحا وصريحا ، لا غامضا ولا مبهما ولا ملتويا من هذا الموضوع المحدد المطروح امامنا على ضوء ميزان القوى التي نواجهها الان .

وفي تقديري ان قوى الرفض الفلسطينية في هذه الحالة لن تكون معزولة عربيا ، انها ستند الى الجماهير العربية الرافضة بشكل عام وانها ستستند الى قوى ثوريه رافضة للاستسلام وانها ستستند الى انظمة عربية من المفروض ان نضعها امام مسؤوليتها في ترجمتها لحالة الرفض ، ومع مضي عملية التسوية الاستسلامية واتضاح نتائجها على الصعيد الفلسطيني واتضاح نتائجها على الصعيد العربي فان هذا الموقف سيضع يوما بعد يوم بانه الموقف العلمي والثوري وسيعود هذا الموقف ليلف من حوله غالبية الجماهير الفلسطينية وليلتحم مع حركه الجماهير العربية .

اذا كان هذا التقدير للمرحلة القادمه تقديرا سليما فان هناك واجبا على عاتق الجماهير العربية وطلائعها في كل مكان ، الحركة الوطنية في لبنان ، الجماهير العربية في سوريا في العراق في الجزائر في ليبيا في اليمن الديمقراطي في مصر في كل جزء من الوطن العربي ، مطالبه بان تفهم هذه المرحله وتحدد الموقف الثوري منها . واخيرا لماذا الاستسلام ؟ لماذا الاستسلام ؟ هل برهنت حرب تشرين ان جماهيرنا الفلسطينية واللبنانية والسورية والمصرية ، هل برهنت هذه الحرب ان جماهيرنا عاجزة عن مواصلة القتال واعطاء امثال كل ما تريده من مطلبات ، هال ودماء وتضحيات ؟ لماذا الاستسلام ؟ الم تبرهن حرب تشرين ان قضيتنا العادلة تستند الى قوى الثورة العالمية ؟ الم تبرهن حرب تشرين ان اصدقاءنا على الصعيد العالمي كانوا على اتم الاستعداد لمساندة نضالنا المسلح حتى ناخذ حقنا بقوة السلاح وليس عن طريق الاستسلام للمستر كيسنجر ؟

ان جماهيرنا ترفض الاستسلام ، ان جماهيرنا تريد الاستمرار في حرب التحرير الشعبية ، ان جماهيرنا تعرف طبيعة العصر الذي تعيش فيه ، ان جماهيرنا تعرف انه في هذا القرن بالذات او على وجه التحديد بعد الحرب العالمية الثانية لم يعد هناك الا طريق واحد لتحقيق اهدافها هذا الطريق هو الطريق الذي سار على اساسه الشعب الفيتنامي والشعب الصيني وجماهيرنا ليست عاجزة عن السير في هذا الطريق وان كافة القوى الوطنية الفلسطينية والعربية مدعوه ان تقف امام مسؤوليتها في هذه الحقبة المصيرية من التاريخ .. والسلام عليكم ■■

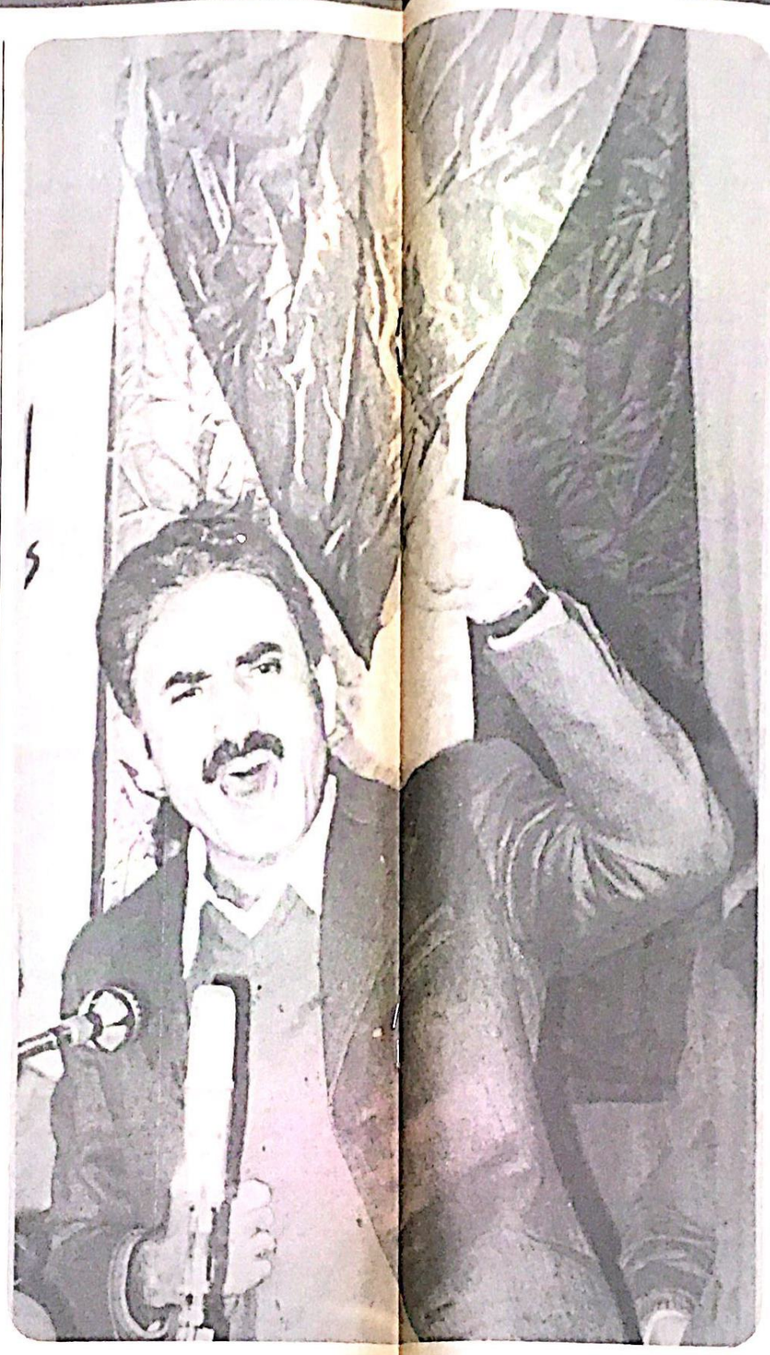

أجوبة الرفيق الأمين العام على الأسئلة التي وجهت اليه

سنحارب أية سلطة تنشأ كنتيجة عن مؤتمر جنيف كما نحارب اية سلطة رجعية

وفيما يلي النص الحرفي للاسئلة والاجوبة التي اوضح فيها الرفيق الامين العام الموقف برمته من خلال الاسئلة التي طرحت بعد الانتهاء من كلمته :

س – في حال انسحاب اسرائيل من مناطق فلسطينية ما هو موقف الجبهة من ذلك هل تترك الملك حسين يتحكم بشعبنا من جديد .

ج – السؤال هو في حال انسحاب اسرائيل من اراضي فلسطينية ما موقف الجبهة من ذلك ؟ هل نترك الملك حسين يتحكم بشعبنا من جديد .

اولا اريد من الرفيق السائل ان يلاحظ بانه من الطبيعي ان يكون جوابي متمشيا مع البرنامج الذي طرحته . ان الجبهة الشعبية لتحرير فلسطين رغم ادراكها الواضح بأن قطار التسوية سائر بسرعة شديدة جدا ، ورغم ترجيحها ان القوى المتفقة على التسوية تحاول ان تتغلب على كافة العقبات التي تعترض التسوية الا انه ليس من الضروري ان تعتبر موضوع التسوية موضوعا حتميا في هذه المرحلة . ومن هنا فان الجبهة الشعبية لتحرير فلسطين بالنسبة للبرنامج الذي طرحته فلسطينيا ولم اتوسع به عربيا هي في الواقع تحاول ان تعرقل هذه التسوية ليس لانها هاوية شر وليس لانها ضد السلام وانما لان هذه التسوية القائمة على اساس قرار ٢٤٢ هي تسوية استسلام وليست تسوية تحرير ، وبالتالي فاول بند في جوابي ان الجبهة تحاول ان تمنع الوصول الى هذه النتيجة . لماذا ؟. هل لاننا نريد بقاء الاحتلال الاسرائيلي ؟ الجواب لا . الجواب ان اي انسحاب في هذه المرحلة نتيجة الاوضاع القائمة ونتيجة التسوية المعينة القائمة على اساس قرار ٢٤٢ سيكون له ثمن فلسطيني وثمن عربي اثمن واغلى واعز بكثير من قطعة الارض التي سنستردها .

هذه نقطة اولى في الجواب والنقطة الثانية على ضوء ميزان القوى القائم اسرائيل ستنسحب لجهة لديها الاستعداد ان تعترف مباشرة او ضمنا بوجود اسرائيل ولديها الاستعداد ان تلعب دور البوليس بالنسبة لمنع حالة العدوان كما ينص قرار ٢٤٢ وبالتالي عندما نقول سنجلي اسرائيل عن ارض فلسطينية هل من الممكن ان تجلو اسرائيل عن ارض فلسطينية باي شكل من الاشكال انها ستجلو عن ارض فلسطينية مقابل ١ – ٢ – ٣ وبالتالي ان الحلقه المركزية في الموقف ان لا تمتص الثورة من خلال هذا الرضوخ ومن خلال هذه التسوية القوه التي ستستلم هذه السلطة في ظل ميزان القوى القائم هي سلطة رجعية واستسلامية ولا يمكن على ضوء ميزان القوى القائم الا ان يتم الانسحاب لجهة اسمها عربي ولكن هذه الجهه ستكون جهة رجعية او ستكون جهه استسلامية وبالتالي موقف الجبهة هو محاربة هذه السلطة كما تحارب سلطات الاحتلال .

ثم ارجوكم ان تميزوا بوضوح بين الموقف المركزي وبين سؤال يتفرع عن الموقف المركزي السؤال، هو ان الثورة مدعوة لان تدخل هذه الطبخة الاستسلامية وقد شرحت في بداية حديثي حسب وجهه نظرنا ان النتائج ستكون ١ – ٢ – ٣ وبالتالي الجواب المركزي المطروح على حركة المقاومة الفلسطينية ليس هذا السؤال . هذا السؤال يجب ان ياخذ حجمه المحدد ليس اكثر ولا اقل . قبل هذا السؤال على حركة المقاومة ان تجيب على السؤال الاهم والاسبق والاهم بكثير السؤال الذي يقضيها كقوة او يجهضها كثورة هذا هو السؤال الاهم المطروح امام حركة المقاومة ولا يجوز ان نتخذ من هذا السؤال منزلقا خطيرا للتهرب من الاجابة على السؤال المركزي الاساسي . الجواب على السؤال المركزي الاساسي ان الثوره لا يمكن أن تسمح لنفسها في هذه المرحلة وعلى ضوء ميزان القوى ، ان تكون هي الجهة التي تتنازل عن اشياء عديدة مقابل هذه الرقعة من الارض التي طرحنا في الواقع كافة مواصفاتها ، واني آمل فعلا من كافة القوى الفلسطينية والعربية ان تضع هذا السؤال في وضعه الطبيعي حتى تستطيع الجماهير ان تفكر بوضوح وحتى تستطيع الجماهير ان تلتقط القضية المركزية المطروحة امامها في هذه الفترة ان موقف الثورة الفلسطينية تجاه النظام العميل الرجعي في الاردن موقف محتوم ويهمني جدا ان اوضح انه بنفس الخطورة التي نرى فيها انزلاق الثوره لتاسيس دولة فلسطينية في هذه الرقعة التي وصفتها وفي المعطيات العربية والدولية التي وصفتها نرى نفس الخطر وبالتالي سنقاوم بنفس المستوى اي عوده للنظام الرجعي العميل في الاردن الى الارض الفلسطينية لسببين اساسيين على الاقل – السبب الاول – هو الخوف من ضياع الهوية النضالية الفلسطينية التي يهمنا جدا ان تبقى وستبقى من خلال النضال وفق شعارات مرفوعة نناضل من اجلها سياسيا ، ونناضل من اجلها عسكريا ثم النقطة الثانية – هي رجعية وعماله هذا النظام وتجربته الطويله وخبرته العالية في ضرب حركة الجماهير الفلسطينية . وبالتالي فاننا بقدر ما نقول لا لان تكون الثوره في هذه المرحله طرفا في التسوية السياسية فنقول لا بنفس الوقت وسنقاوم وبنفس المستوى اي سلطه رجعية او استسلامية ستقبل في التسوية لان نتائجها ستكون بالشكل الذي وصفته.

اني اعرف تماما ان البعض يحاول عن وعي او غير وعي ان يعطي هذا السؤال حجما اكبر مما هو حتى يحجب الموقف الاستراتيجي . وهذا الخطا لا يجوز ان نقع به وجماهيرنا في هذه الفترة بالذات بأمس الحاجة الى الغطنة ، وبأمس الحاجة الى التقاط كافة القضايا الاساسية التي تواجهها ولا نريد ان نعيد قصة الثلاثة الذين ذهبوا الى مطعم وذهبوا ليحاسبوا صاحب المطعم ، قال لهم أن حسابكم ٣٠ قرشا وكل واحد منهم دفع عشرة قروش وعندما خرجوا صاح بهم صاحب المطعم واعطاهم خمسة قروش واعاد كل واحد منهم قرش واحد وبقي قرشين فالان اصبح كل واحد دافع تسعة قروش وبالتالي دفعوا ٢٧ قرشا وبقي قرشين وسبعة وعشرون يصبح المجموع ٢٩ قرشا فاين ذهب القرش الثلاثين وداروا في هذه الحلقة المفرغة حتى نعرف ان السائل يريد ان يلقي بك في مزلق وان المبلغ الذي دفع ما عاد ثلاثين المبلغ الذي دفع هو خمسة وعشرون وخمسة قروش التي دجعوا منها ثلاثة قروش ثماني وعشرون والقرشين ثلاثين اذن لا يوجد قرش ضائع وهذا هو الجواب حول هذا السؤال .

س – ذكرت في حطابك بان القوى الوطنية في لبنان تستطيع ان تحمي الثورة من القوى الرجعية في هذا البلد ولم تذكر القوى الوطنية في كل من مصر وسوريا والاردن – اريد ايها الرفيق هل توجد قوى وطنية في هذه الاقطار وهل هي قادرة ان تحمي الثورة ام لا – الوقيع شوعي لبناني .

ج – اعتقد انني ذكرت في مواجهة المرحلة الصعبة ضرورة اعتماد الثورة الفلسطينية والتحامها عضويا مع حركة الجماهير العربية في الاردن ولبنان وسوريا ومصر وفي دول الطوق بشكل خاص وفي الدول العربية بشكل عام وبالتالي اذا جرى تركيز حول الحركة الوطنية اللبنانية فهو لا يعني ان هذا التركيز على حساب حركة الجماهير العربية في اجزاء اخرى ربما كان وراء التركيز هو ايضا سؤال مطروح ، لان الوجود العلني او قسم كبير من الوجود العلني لحركة المقاومة موجود في لبنان وبالتالي ايضا هناك سؤال بوجه لموقف الرفض ماذا ستفعل بهذه القوى المتواجده على ارض لبنان من هنا كان جوابي ان البندقية والجماهير الفلسطينية والقوى الوطنية اللبنانية التي حمت الثورة سابقا ستكون قادرة على حماية هذا الوجود رغم الظروف الصعبة التي تمر بها الثورة الفلسطينية، ولكن الجماهير العربية في سوريا وفي مصر وفي اي بلد عربي بقطع النظر عن الشوط الذي قطعه في بناء حركة تحررها الوطني لا يمكن الا ان يبلور دورها التحرري يوما بعد يوم كلنا نعرف الحركة الطلابية واعمالية التي ظهرت في مصر في اكثر من مناسبة وهذه هي نواة ومن الطبيعي ان تبرز الامور في بداية الامر بهذا الشكل ومن الطبيعي انه مع الوقت تكتسب هذه الانوية قوة وخبرة وممارسة وتبلور في قوة جماهيرية مصرية تعبر عن اهداف الجماهير في الثورة الوطنية الديمقراطية عن طريق حرب التحرير الشعبية وليس عن طريق الاستسلام او عن طريق مؤتمر جنيف .

س – ذكرتم في حديثكم بانكم ترفضون الدخول في مفاوضات مباشرة مع اسرائيل ومستعدون للجلوس مع اسرائيل الرجاء توضيح ذلك جيدا (مناضل فلسطيني)

ج – اعتقد ان هناك سوء فهم في الموضوع لانني في الواقع كنت اتحدث منهكما عن الكلام الذي يقول باننا لن ندخل في مفاوضات مباشرة مع اسرائيل ولكننا سنكون مع اسرائيل في غرفة واحدة هذا ليس موقفي ولا يمكن ان يكون موقف الثورة الفلسطينية .

س – هل هناك طريق للتخلص من الانهزاميين اصحاب الدولة الهزيلة ولماذا لم تحدد موقفنا منهم بالعنف الثوري وهل ثورة تكون بدون عنف ؟ مع ان هذه الفترة بالذات تحتاج الى تصفية من يريدون تصفية شعبنا نعجب من ان ثوارنا في الارض المحتلة ينفذون ذلك على مرأى من الناس وهنا ليس ذلك – رفيق من الداخل .

ج – يا رفيق هناك تناقض رئيسي وهناك تناقضات ضمن صفوف الجماهير ومن الضروري لكل ثورة من الثورات ان تحدد الاسلوب الذي تواجه به كل تناقض من التناقضات العنف المسلح هو الوسيلة الانجع في مواجهة التناقض الرئيسي والتناقض الرئيسي هو مع الامبريالية والعملاء الرجعيين والوجود الاسرائيلي الصهيوني، في مواجهة هذا التناقض العنف المسلح البندقيه حرب التحرير الشعبية هو الوسيلة الوحيدة لحسم هذا التناقض لمصلحة الجماهير، ولكن في كل ثورة من الثورات ولدى منعطفات تاريخيه يوجد لدى الثورة خاصه في حركات التحرر الوطني كلنا نعرف التركيب الطبقي لحركة التحرر الوطني وكلنا نعرف ان كل حركه تحرر وطني تمر في منعطفات معينه وبالتالي يكون امامها اكثر من وجهة نظر واكثر من موقف . ان الوسيله لحسم هذه التناقضات هي الحوار وتعبئة الجماهير وطول انبال ومحاصرة الموقف الخاطيء وبالتالي النضال الايديولوجي في صفوف الجماهير حتى تستطيع هذه الجماهير ان تحاصر هذا الموقف وتعزله وبالتالي تبقى الجماهير مستمرة وراء الموقف السليم ، لدى الجراه ، الكافيه ان اقول قناعتي وهي انني اخطيء يا رفيق واشعر اننا سنكون امام وضع في غاية الخطورة اذا سلكنا في هذا الطريق لحل التناقضات ضمن صفوف الثورة، ارجو ان نتذكر دائما بان العدو الرجعي في الاردن واسرائيل تنتظر اللحظة التي تجد اسلحتنا اسلحة ثوارنا مشهرة في وجه بعضها البعض، ارجوكم ان تفوتوا عليهم هذه الفرصة ولكن ذلك لا يجوز باي شكل من الاشكال ان يكون على حساب النضال الايديولوجي الجماهيري السياسي الواضح جدا جدا الذي يقول هذا صح وهذا خطا وهذا يؤدي للثورة وهذا يؤدي للاستسلام بهذا الشكل نكون قد عالجنا تناقضاتنا ضمن صفوف الثورة بالشكل السليم. وبالنسبة للداخل ارجو ان نميز الرفيق ما بين وجهة نظر معينة وما بين العملاء ربما كان في ذهني موضوع العملاء الذين يتعاملون مع اسرائيل هذا موضوع اخر هنا الموضوع ليس موضوع وجهة نظر ولا موضوع استسلام اما فيما يتعلق بالوضع الذي تواجهه الثورة الفلسطينية فان الجبهة الشعبية لتحرير فلسطين تدين اي موقف متسرع اكثر مما يجب وتعتبره خطرا على الثورة وبقدر ما نحن نتحرق ومتحمسون جدا حتى تحدد منظمة التحرير موقفها الواضح والحازم من حضور مؤتمر جنيف ،نحن ايضا قانعين بضرورة ممارسة الرفض ضمن محاولة جادة وامينه وصادقة للمحافظة بقدر الامكان على وحدة الصف الفلسطيني لاطول فترة ممكنة ، ثم نرجو ان نميز بين مرحله واخرى ، في هذه المرحلة لم تعلن منظمة التحرير موقفا واضحا مثلا موقف قبول واضح من مؤتمر جنيف وبالتالي من الضروري ان نعتبر انفسنا في مرحلة حوار متضايقون من موقف اللا موقف صحيح لكن من الضروري ان نعالجه عن طريق الحوار الفاعل والثوري في صفوف الجماهير ، قد نواجه مرحلة اخرى في حالة اعلان اي قوة قبولها للموضوع هنا نصبح امام مرحلة اخرى هذه المرحلة لا اقول انها تستدعي حسم الموضوع عن طريق العنف ابدا وانما قد تجد حركة التحرر الوطني الفلسطيني نفسها امام طريقين استراتيجيتين مختلفتين طريق يؤدي الى استمرار الثورة وطريق يؤدي الى طاولة المفاوضات في جنيف وكل ما ستجره طاولة المفاوضات من نتائج .

س – ارجو ان اسمع رايك بكل صراحة وهذا ما عرفته عنك دائما وارجو ان لا تكون ديبلوماسيا . ما هو رايك في اطلاق الرصاص ومحاولة تخريب محاضرة الاخ منير شفيق ؟

ج – اعتقد ان هذا السؤال مرتبط اشد الارتباط بالسؤال السابق نحن في هذه الفترة بالذات بأمس الحاجة الى الحوار وبأمس الحاجة الى تعبئة الجماهير بالوعي السياسي وبأمس الحاجة الى طرح كل وجهات النظر وانا شخصيا متاكد من ان الموقف الثوري العلمي التاريخي الذي اتخذته الجماهير الفلسطينية والعربية منذ ان بدات نواجه الوجود الصهيوني في ارضها هو نفس الموقف الذي ستتخذه الجماهير العربية والفلسطينية الان ومستقبلا ليس اشد اذا الى مجرد موقف وطني تقليدي ولكن كما ذكرت هذا الموقف اساسه موقف كافة الشعوب في رفضها لاي وجود استعماري استيطاني في بلدها وباستالي نامل من جديد ان نفوت الفرصة على اعدائنا في نقل التناقض الى صفوف الثورة حيث لا ترتفع هذه التناقضات حتى نلجا الى حسمها ليس عن طريق البندقية ولكن بالحوار الديمقراطي .

س – الا تعتقدون ان عدم القبول بدولة فلسطينية على ارض فلسطين سيؤدي الى ضرب الثورة من قبل الانظمة العربيه وسيعيد الفلسطينيين الى حالة من الذل ؟ ما هي اعتراضاتكم على اقامة دولة فلسطينية شرط ان تكون دولة تحفر فيها الخنادق وهل تعتقدون انه من الافضل ان تكون لكم ارض تنطلقون وتنظمون منها ؟

ج – الشق الثاني من السؤال اعتقد انني تناولته تفصيليا في حديثي لو فعلا يا رفيق لدينا القناعة كجبهة شعبية بان هذا الشيء ممكن لا يمكن ان نرفض هذا الموقف ، ولكن لدى التفكير الدقيق كما ذكرت بحجم هذه الدولة جغرافيا وحجمها سكانيا وبنيتها الاقتصادية وليس هذا فقط وانما المعطيات العربية والدولية التي ولدتها لا يمكن ان تكون دولة خنادق تحفر . هذه الدولة ، ستكون دوله مطالبة بان تقف في وجه كافة المحاولات التي ستقوم بها الجماهير الفلسطينية في التصدي للعدو الصهيوني الاسرائيلي اما بالنسبة للشق الاول من السؤال ، اعتقد ان موضوع القبول اذا لم نقبل بدولة فلسطينية سيؤدي ذلك الى ضرب الثورة الفلسطينية من قبل الانظمة العربية . الثوره ايضا هنا يجب ان نميز بين الاسئلة الرئيسية والمواقف الرئيسية والمواقف المتفرعة . اكبر سؤال واهم سؤال يواجهنا هو هل تكون الثورة طرفا في هذه التسوية تقود الى هذه النتائج ام لا ، بعد ان تحدد الجواب على هذا السؤال تستطيع ان تقف امام اي سؤال اخر . من الطبيعي نحن نعرف ان موقف الرفض لن يكون سهلا وانه سيواجه الكثير من الصعوبات ولكننا ايضا نعرف ان الثورة الفلسطينية منذ ان وجدت وهي تجابه باستمرار مؤامرة وراء مؤامرة ومحاولة ضرب وراء محاولة ضرب ومن المفروض ان تفكر الثورة الفلسطينية سياسيا وعسكريا وتنظيميا بالطريقة التي تمكنها من البقاء ومن الاستمرار . وجهت الى الثورة الفلسطينية عدة ضربات ولكن هذه الضربات لم تكن قادرة على القضاء على الثورة الفلسطينية ، وفي تقديري ان الموضوع ليس فقط موضوع الانظمة وخاصة اذا استطاعت منظمة التحرير ان تتخذ موقفا موحدا هذا الموقف سيستند الى قوى جماهيرية عربية كبيرة ستكون رادعا على الاقل من ضرب حركة المقاومة . يقولون ان جبهة الرفض قوة ثانوية من قال ذلك جبهة الرفض هي الجماهير الفلسطينية تاريخيا وحتى هذه اللحظة وهي كل الجماهير العربية التي ترفض تسوية من هذا النوع تكون نتيجتها تثبيت حالة قهر واضطهاد قومي وطبقي على الجماهير الفلسطينية وعلى الجماهير العربية .

س – ان موقفكم منسجم مع موقف فتح فهل هذا موقف تكتيكي ام استراتيجي الرجاء الاجابة بصراحة.

ج – نحن موافقنا احيانا تكون متفقة مع مواقف فتح واحيانا لا تكون متفقة مع مواقف فتح مثلا في هذه الحالة بالذات التي نحن بصددها ما اعرفه ان الجبهة الشعبية لتحرير فلسطين حددت موقفا واضحا وهو الرفض بصراحة واجابت على السؤال هل نذهب الى مؤتمر جنيف ام لا بالنسبة لتنظيم فتح صدر عن هذا التنظيم بيان وبعدها لم يصدر عنه اي بيان رسمي البيان في اعتقادي صدر قبل بضعة اسابيع يطالب في الواقع بعد ان يحدد خطوط عامة ومواقف عامة يعتقد ان المرحلة تتطلب مزيدا من الناني والحوار حول هذا الموضوع حتى تستطيع الثورة ان تحدد موقفا محددا تجاه هذا الموضوع ، وبالتالي بالنسبة لعلاقتنا مع فتح او مع اي تنظيم اخر هذا الموضوع يتوقف على الموقف السياسي المطروح وبالتالي عندما نكون في موقف سياسي موحد نجد ان التحالف ياخذ مداه الاعلى، اما عندما يكون هناك خلاف في المواقف السياسية فان هذا الخلاف يعكس نفسه بطبيعة الحال على مدى التحالف وعلى مستوى التحالف . طبعا اثناء الشرح الشفهي من قبل الرفيق صاحب السؤال فهمت انه هل نقوم علاقتنا مع فتح على اساس نفعي بمعنى اننا ناخذ منهم فلوس وكذا وكذا الجواب ، الحقيقة واضحة في اكثر من مناسبة عندما كان هناك مواقف سياسية للجبهة وجهة نظر معينة فيها كانت تعبر عن هذه المواقف بكل وضوح تام ودون ان يشكل اي تحالف معها تحالف فلسطيني او تحالف عربي دون ان تشكل اي قيد على مواقفها . نحن بطبيعة الحال من حقنا كجبهة شعبية مسؤولين عن اعالة كذا عائلة فلسطينية من حقنا ان نحاول ان نستفيد من كل تحالفاتنا الفلسطينية والعربية والدولية حتى نحصل على متطلبات الثورة وحتى لا يمكن ان يكون ثمن اي مساندة ناخذها من اي جهة فلسطينية او عربية او عالمية اي تاثير على موقفنا السياسي .

س – اليس اعادة العلاقة المصرية مع امريكا خطوة اولى على طريق الاستسلام والاعتراف باسرائيل ؟

ج – اعتقد انني تناولت هذا الموضوع في حديثي وذكرت ان الموضوع لو كان مجرد تكتيك بمعنى انه نحن لا نستطيع ان نظهر امام العالم اننا ضد التسوية وضد السلام وبالتالي يجب ان ندرج مع اصدقائنا على الصعيد العالمي حتى يفهموا موقفنا لو كان الموضوع بهذا الشكل لكانت تصرفاتنا في المواقع تختلف . نحن لسنا مضطرين . كيسنجر بنفسه وضع النقاط الـ ب وربط موضوع الاسرى بموضوع العودة الى مواقع ٢٢ تشرين وبالتالي نحن لسنا مضطرين باي شكل من الاشكال ان نقدم البند السادس ونحل مشكله الاسرى ويبقى اسرائيل واقفه في نفس المواقع وثم نرجع الى حدود ٢٢ ت١ ولا تنفذ القرار .

س – قرأنا اليوم بيان صادر عن الجبهة الوطنيه في الارض المحتله هل تنظيمات الجبهة الشعبيه في الداخل موافقه على هذا البيان الذي يوافق على الدوله الفلسطينيه وما هو موقفكم .

ج – منظمات الجبهة الشعبية في الداخل من الطبيعي ان يكون موقفها هو موقف الجبهه الشعبيه مركزيا ولقد اصدرت تنظيمات الجبهه الشعبيه في الداخل بيانات واضحة بهذا الخصوص . اما كما هو حاصل على صعيد حركة المقاومة في لبنان فهناك الان اكثر من موقف بالنسبة لهذا الموضوع أجبهة الوطنية الفلسطينيه في الداخل يوجد قسم منها يتبنى موضوع مؤتمر جنيف واليوم صدر في النهار في الصفحة ١٠ – ١١ – ١٢ بيان كامل بهذا الموضوع وانا ذكرت الحقيقه فناعتي في هذا الموضوع وارجو فعلا ان نعالج خلافاتنا بشكل رفاقي وانا ذكرت ان موقف جماهيرنا العفوي كان اصح من كل التنظيرات التي اعطيت في عام ١٩٤٨ وانا ارجو فعلا من القوى الوطنية ان تفكر جيدا باي موقف تتخذه كلنا نعرف احزاب وطنية اساءت واخطأت في اتخاذ هذا الموقف وكانت نتيجتها عزلة تامة عن حركة الجماهير.

وبالتالي من الضروري جدا من مصلحة كل تنظيم ان يفكر بمسؤولية تجاه هذا الموضوع . ما زال في ذاكرتي في عام ١٩٦٨ عندما كتب احد الناس السلفيتي نقيبها معينا لحركة المقاومة، ماذا دلت الاحداث طبعا السلفيتي كان عضو في الحزب الشيوعي الاردني وأنشق والان هو من زمرة المنشقين ولكن في تلك الفترة كان في الحزب الشيوعي الاردني فيم حركة المقاومة على اساس مغامرة وبرجوازية صغيرة والخ...

كانت النتيجة ان حركة المقاومة شكلت محور لحركه الجماهير الفلسطينية والعربية طيلة الست سنوات السابقة ، وبالتالي نحن ايضا نقف امام مرحلة تاريخية مصيرية نامل ونرجو من كافة التنظيمات ان تفكر بدقة وتحاور بدقة حتى تتخذ الموقف السياسي العلمي السليم والثوري المتوافق مع رغبة الجماهير .

بقية الأسئلة في العدد القادم

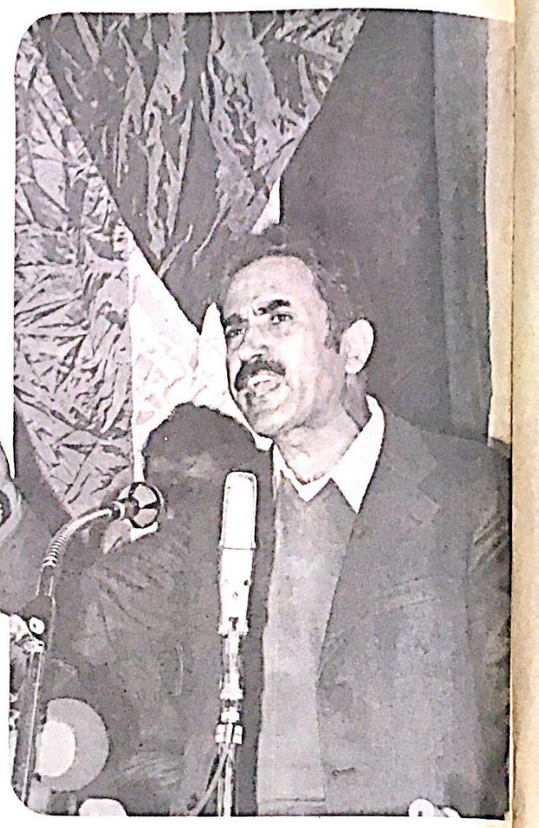

تصريح صحفي

صرح الناطق الرسمي باسم الجبهة الشعبية بما يلي :

طالعنا صحف اليوم ببيان نسب الى الجبهة الوطنية داخل الارض المحتلة يطالب منظمة التحرير الفلسطينية بحضور مؤتمر السلام في جنيف ، والجبهة الشعبية لتحرير فلسطين التي تشكل طرفا اساسيا في الجبهة الوطنية داخل الارض المحتلة تعلن استغرابها لهذا البيان اولا ولنفاد الصحف له ثانيا دون التاكد من سلامة مصدره .

وتؤكد الجبهة الشعبية لتحرير فلسطين الطرف الاساسي في الجبهة الوطنية داخل الارض المحتلة ان هذا البيان مدسوس ، وتنبه الصحف الى ضرورة التحقق من المصادر لان نشر مثل هذه البيانات يسيء لثورة شعبنا ولجبهة الوطنية داخل الارض المحتلة ولا يمكن بعد هذا الا ان نعتبر نشره من قبل بعض الصحف على انه رغبة مسيئة في تشويه العمل الفلسطيني .

وتشير الجبهة الشعبية الى البيان التاسيسي للجبهة الوطنية الذي صدر في اب الماضي رفض جميع المشاريع التآمرية التي تستهدف تصفية قضية شعبنا العربي الفلسطيني والتفريط بحقوقه سواء منها المشاريع الصهيونية مثل الكيان الفلسطيني والادارة المدنية والحكم الذاتي ومشروع الون او مشروع الملك حسين والحلول الامريكية وما شاكلها من التسويات التصفوية الاستسلامية.

الجماهير كل الجماهير ترفض مؤتمر السلام والدولة الفلسطينية وعلى القيادة السياسية ان تلتزم برأي الجماهير

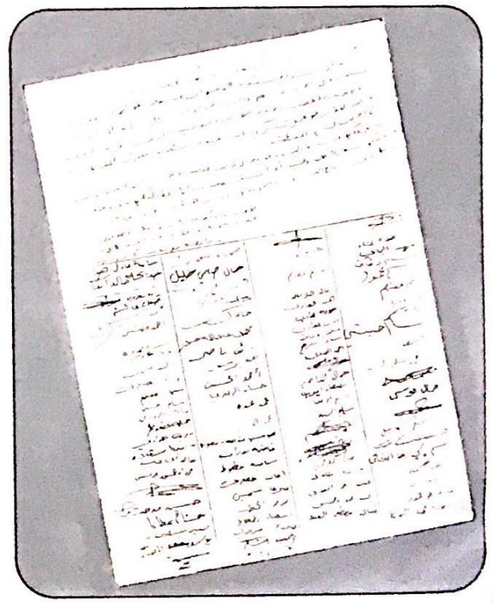

المظاهرات الجماهيريه التي شملت كل لبنان والعرائض والبيانات التي اصدرتها القوى السياسيه والشعارات التي رفعتها الجماهير العربيه ضد التحركات السياسيه الاميركيه في المنطقه تكشف بكل صدق ووضوح مدى خطورة الهوة التي تفصل بين موقف الجماهير العربيه وموقف قياداتها السياسيه التي تمادت في استهتار بمشاعر الجماهير من خلال خضوعها المستمر للسياسه الاميركية لا خضوعها الكامل لمتطلبات هذه السياسه التي اوكلت مهمة تنفيذها الى وزير الخارجيه الاميركيه هنري كيسنجر بالتعاون مع القوى المستسلمه في المنطقه .

ان ابعد مراءة لهذه البيانات المنحله هنا . والبيانات السابقة التي نشرتها « الهدف » في اعدادها الماضيه تدل على خطورة الاتجاه الذي اختارته القيادات السياسيه بمعزل عن الجماهير العربيه التي لا احد يستطيع ، من هذه القيادات ، ضمان عدم تفجر الموقف الجماهيري العربي في المرحله القادمه وما سيترتب على ذلك من نتائج لن تعبر حسابات الاعداء فحسب ، بل ستهز وجودهم في المنطقه وصولا الى اقتلاعه من جذوره .

لقد قالت الجماهير العربيه كلمتها على لسان ٢٥ الف متظاهر احتجوا على زيارة كيسنجر يوم الاحد الماضي ، منددين بالسياسة الاميركية والمشاريع التصفويه الاميركية الصهيونية الرجعيه ، حيث ساروا تحت الشعارات التاليه :

مشروع روجرز ، الحرب المحدوده ، مؤامرة كيسنجر خطوات منسقه نحو الاستسلام ، حوار المدافع على طريق غزه صفد ، ارادة الجماهير العربيه ، حوار خميه الكيلو ١٠١ ، ارادة الصهيونيه والامبرياليه لا « للدوله الفلسطينيه » طريق النجاح المسلح ، نعم للتنديه طريق لتحرير كامل التراب الفلسطيني — لا لمعونات الامبرياليه والصهيونيه — عد الى بلادك ايها الاميركي — سوف تبقى الجماهير العربيه درعا يحمي المقاومه الفلسطينيه — المعركة مستمرة ضد التآمر الامبريالي والعدوان الصهيوني — عاش نضال الشعب الفلسطيني من اجل دحر الاحتلال الصهيوني والتحرر من سيطرة النظام الاردني العميل — ليسقط الحل الاستسلامي الاميركي الصهيوني الرجعي — لا صلح لا مفاوضات ، الحرب الشعبيه هي الطريق الوحيد لدحر العدوان الصهيوني — لنقف في وجه مخططات تصفيه القضيه الفلسطينيه ، لا للدوله الفلسطينيه لا للمشروع الهاشمي .

هذا هو رأي الجماهير العربية وغير هذه الشعارات ستجد موقفها، وبالالاف تعبر عن رأيها في مظاهرات احتجاج صاخبه على كل المشاريع التصفويه ، اما الانظمه موقفها لا يتطابق مع موقف الجماهير بل ويتعارض معه تعارضا كاملا .

وفي مواقع الثورة اسلحة غير المقاتلون عن رايهم معرضه بحمل عشرات الواقيع موجهه الى اللجنه التنديه لمنظمة التحرير هذا نصها : « نرفض رفضا قاطعا المساومة على حقوق شعبنا الفلسطيني من خلال الاشتراك في مؤتمر السلام ونرفض الدولة الفلسطينيه التي لا تمثل حقوق شعبنا الذي ناضل طويلا وقدم العديد من اعز وابيل ابناء شعبه ، ونعلن تمسكنا باستراتيجية حرب التحرير الشعبية الطويله الامد التي اكد عليها المؤتمر الحادي عشر لمنظمة التحرير الفلسطينية » .

والى اللجنة التنديه للمنظمة ارسل طلاب الثانويات الواقعة في برج البراجنة عريضة تحمل عشرات التواقيع جاء فيها : « نستنكر اشد الاستنكار الدعوات المشبوهة لمؤتمر السلام والدولة الفلسطينية . ان المشاركة بمؤتمر السلام خيانة لقضية الامة العربية ولقضية فلسطين ، وان اختيار المقاومة لحصور هذا المؤتمر هو عمل تآمري تستهدف اسكات البندقية المقاتلة وضمان مصالح الامبريالية في المنطقة . اننا نحملكم مسؤولية تاريخية حيال قضية ارضنا ووطننا . نطالبكم باتخاذ موقف حاسم من كافة مشاريع التسوية والتمسك بميثاق المنظمات وبرنامجها السياسي » .

وفصائل المقاومه ترفض الدوله المسخ

وفي مخيم شاتيلا اصدرت فصائل حركة المقاومة — ج.ش.ت.ف، الصاعقة ، جبهة النضال الشعبي ، ج.ش « القادة العامة » ، فتح ، قوات التحرير الشعبية ، جبهة التحرير العربية بيانا حول زيارة كيسنجر للمنطقة اعلنت فيه « تمسكنا بطريق حرب التحرير الشعبية هو الرد الثوري الاستراتيجي الحاسم على كل محاولات الاعداء في تصفية القضية وحركة المقاومة ، و« زيارة كيسنجر تخدم الرجعية العربية والصهيونية العالمية من خلال مشروع « الدولة الفلسطينية » ومن خلال القاء حركة المقاومة لبنادقها » — « زيارة كيسنجر تاتي لوضع اللمسات الاخيرة على تصفية القضية الفلسطينية » ومما جاء في البيان :

« لقد فرحت الدوائر الرجعية العربية والمرتبطة بالامبريالية والصهيونية بهذه الزياره لان صاحبها كيسنجر ، يحمل في حقيبته كل المشاريع البراقة في مظهرها ، الناريه في حقيقتها على مستقبل حركة المقاومة والثوره العربيه على الساحة الفلسطينية وعلى كل الساحات العربيه الاخرى .

ان حقيبة كيسنجر تحمل مشروع « الدولة المسخ » حتى يصبح مستقبل الشعب الفلسطيني بين يدي الصهيونية في الدولة المسخ — اسرائيل من جهة — ويدي الرجعية العربية في النظام الاردني العميل من جهة ثانيه — ويدي سلطة تحلم ان تكون وطنية من فوق — من جهة ثالثه .

ان حقيبة كيسنجر تحمل فكرة حرب المقاومة الى حصور مؤتمر جنيف بعد ان تلقي سلاحها ، وبذلك لا تعود حركة المقاومة ، وبذلك تفقد الجماهير الفلسطينية والعربيه ثقتها بكل حركة ثورية ولمدى طويل . ان هذين المشروعين وغيرهما من المشاريع التي تلوح بهما الاجهزة الرجعية العربية والمرتبطة بالدوائر الامبريالية والصهيونية ضد حركة المقاومة الفلسطينية وضد الشعب الفلسطيني هي الكفيلة بان تذبح حركة المقاومه الفلسطينيه بيدها . وهي التي تحقق الفشل السياسي لها » .

ووقع اهالي وسكان معسكر ضبيه عريضة استنكار جاء فيها : « ان اهالي وسكان معسكر ضبيه — لبنان — واللجنة الشعبية المنبثقة عنه يستنكرون زيارة الصهيوني هنري كيسنجر للعواصم العربية ويرفضون جميع الحلول الاستسلامية ويطالبون باستمرارية الكفاح المسلح واقامة دولة فلسطينية ديمقراطية على كامل التراب الفلسطيني » .

وفي صيدا اصدرت فصائل حركة المقاومة الفلسطينية والقوى الوطنية والتقدمية اللبنانية بيانا مشتركا ادانت فيه « اعادة القضية الى كواليس المؤتمرات والمناورات » وقالت : « لقد كان المنطق الذي دفع الى خوض الحرب في السادس من تشرين اعترافا صريحا وواضحا بافلاس السياسات التي بنيت على اوهام ممارسة الضغط السياسي على اسرائيل عن طريق تقديم التنازلات امام الولايات المتحدة الاميركية ومنذ نهاية حرب حزيران وعلى امتداد ست سنوات دفعت حركة الجماهير العربية وخصوصا المقاومة الفلسطينية افدح الثمن دماء وارواحا نتيجة هذه السياسات التي لم يكن لها اي مبرر الا زيارة الصلب الاسرائيلي وزيارة الدعم الاميركي لها » . كما ادانت مخططها من « المنطق الخطر الذي تسير فيه السياسات العربية الرسمية » .

« ان جماهير شعبنا اصبحت على يقين ان موقف المواجهة القتالية مع العدو الصهيوني والاميركي وتصعيد المعركة السياسية والاقتصادية في وجه اعدائنا وتوطيد التحالف مع قوى التحرر والاشتراكية في العالم خصوصا دول المعسكر الاشتراكي وافريقيا ، هذا الموقف الوحيد الذي ينطلق من وعي كامل لما تواجهه امتنا العربية في هذا الظرف من اخطار مصيرية » .

واعلنت اللجنة الشعبية في معسكر الشهيد حنا عبيد استنكارها للزيارات المشبوهة ورفضها للمشاريع الاستسلامية وقالت : « نرفض كل المشاريع الاستسلامية التي تعرض اهدافنا في التحرير الكامل لكل التراب العربي الفلسطيني ، كما نرفض كل مؤتمرات الاستسلام ونعلن عن ايماننا في استمرار الكفاح الثوري المسلح ضد الكيان الصهيوني الدخيل حتى يتم تحرير كامل التراب الفلسطيني واقامة الدولة الفلسطينية الديمقراطية على كل الارض الفلسطينية » .

التنظيمات الشعبيه الفلسطينية ترفض

واصدرت اتحادات العمال والمراة والطلاب والمعلمين الفلسطينية في الشمال بيانا رفضوا فيه مؤتمر السلام لانه « سيكون لصالح الاستعمار والصهيونية وحضوره اعتراف صريح باسرائيل » .

واكدت الاتحادات الفلسطينية :

« ١ — ان المقاومة الفلسطينية وطليعة شعبنا النضالية قد اكتسبت شرعية وجودها وتمثيلها من خلال نرجمة اماني شعبنا في التحرير والعودة ، قد حملت السلاح بعد معاناة طويلة وبعد التثبت من عقم الاشكال الاخرى للنضال والتي لم تؤدي الى الغاية المنشودة .

٢ — ان المقاومة الفلسطينية حملت السلاح من اجل تحرير كامل التراب الوطني الفلسطيني ، النهائي لشعبنا لا يقبل مساومة او تنازل .

٣ — ان اية اهداف مرحلية تحققها المقاومة بقوة السلاح هي مكاسب نضالية يجب الحفاظ عليها لتكون منطلقا الى الهدف النهائي وهو التحرير الشامل ، واي اخلال بهذه المعادلة كان يكون المناسب مع هذا الظرف بان تتحول الى ثورة حقيقية وتنفس عنا كل الاشكال التي تعوق مسيرتنا وذلك من خلال البنية الداخلية للمقاومة وتصليبها وارتباطها بنضال الجماهير العربية للقيام بمهام المرحلة المقبلة .

ان « وعد النفس » بسلطة وطنية ودولة فلسطينية لتكون (قلعة ثورية) تستكمل مهمة التحرير هو وعد كاذب يحاول خداع الجماهير لان الدولة الموعودة لا بد وان تكون على المقاس الاميركي محصورة بين الوجود الصهيوني والنظام الهاشمي العميل ، تلك الدولة وعلى ذلك المقاس والذي يعرضها ميزان القوى الحالي لن تكون قلعة ثورية بل ستتراوح دورها بين ملهاة للشعب الفلسطيني ومرتعا للاقتصاد الاميركي الصهيوني في المنطقة وبين حاجز امن يحمي دولة العدو الاسرائيلي . وشتان بين دولة على هذا المقاس وبين دولة نقيمها على ارض تحررها . هنالك فرق يراه كل عاقل بين دولة نصنعها ببنادقنا ودولة هي منة من العدو » .

وقالوا عن المقارنه بين صلح برست لتوفسك والصلح مع اسرائيل :

« ان اصحاب هذا المنطق المستسلمين بامثلة تاريخية كصلح برست — لتوفسك ينكرون اكثر من غيرهم ان الصلح كرس سلطة بلشفية على الارض الروسيه وعلمهم ان لا يخلطوا بين دولة على المقاس الاميركي الاسرائيلي وبين سلطة بلشفيه . ان صلح برست لتوفسك الذي ظل لينين يدينه قد جاء بعد انجازات هائلة حققتها الثوره البلشفيه للجماهير » وطالبوا بتصعيد الهدف المرحلي جاء سحبة لمساومات او في ظل تفوق امبريالي وصهيوني ، ان هذا الهدف المرحلي الوليد سيكون حتما حاضنا لوصاية الظرف المانح » .

ومن جهة اخرى فقد اصدرت الفصائل الطلابية وتنظيماتها التابعة لفصائل حركة المقاومة « فتح ، الجبهة الشعبية ، جبهة النضال الشعبي، الجبهة الشعبية (القيادة العامة)، جبهة التحرير العربية والحركة اللبنانية المساندة لفتح ومنظمة كفاح الناصريين والمستقلين ومنظمة الشباب التقدمي الطلبية ومنظمة لبنان لحزب البعث العربي الاشتراكي بيانا اعلنوا رفضهم للدولة الفلسطينية ومؤتمر السلام وادانوا « النهج الارهابي اللاوطني واللاديمقراطي التي تستخدمها القوى الاستسلامية وجاء في البيان :

« واذا كان مؤتمر الاستسلام المذكور ناتي مخرجا لتلك الانظمة من مازقها الداخلي ومكملا لسياسة المنازل التي بدانها هذه الانظمة على المصالح الوطنية لشعبنا العربي الفلسطيني وانسحابا مع سياسة التراجعات السياسية والاقتصادية التي بدانها هذه الانظمة منذ فترة طويلة ، فان مشاركة الطرف الفلسطيني لا يمكن لها ان تعني الا محاولة لاعطاء الشرعية لهذه التنازلات التي ستكون بالاساس على حساب مصالح شعبنا وحقه في التحرير .

ان تبرير السياسة المتخاذلة تلك باسم الواقعية والحديث عن الظروف الصعبة وغير الطبيعية التي ستجابهها الثوره الفلسطينيه من اجل تنظيف المنطقة من اي احتمالات خطر تهدد استقرار وهدوء المنطقة .

٤ — الهيمنة الكاملة للامبريالية وحلفائها (اسرائيل والرجعيات العربية) على المنطقة وترتيب امورها بشكل يضمن لها ولعتراب السنين القادمة استمرار نهبها لخيراتها ومواردها كل ذلك بالاضافه الى حصول العدو من هذا التلاحم بين الثوره الفلسطينيه وحركة التحرر العربية وصولا نحو تحقيق كافة اهداف الجماهير العربية » .

المجلس الاداري لطلبة فلسطين يحدد موقفه بشكل واضح وحازم

وحدد الاتحاد العام لطلبة فلسطين — المجلس الاداري — في بيان هام اصدره موقفه من القضايا المطروحه مثل مؤتمر السلام والدولة الفلسطينية والمطروحه السلطه الوطنيه ومرحلة النضال . جاء في البيان :

ان اي استفتاء لميزان القوى الذي يعقد في ظله هذا المؤتمر وطبيعة القوى المشتركه فيه وحقيقة اهدافها وبشكل خاص الامبريالية الاميركية ودولة العدو الصهيوني تصل بنا الى قناعة ان مؤتمر السلام لا يمكن ان يخرج عنه سوى نتائج ستشكل بلا شك ضربات قاسيه لتوجهات وطموحات شعبنا ونضالاتها :

١ — الاعتراف بحق اسرائيل في الوجود والاعتراف بها وبحدود آمنه لها واحترام تلك الحدود والالتزام بها .

٢ — التنازل عن الحق الوطني والقومي في الجزء من الارض الفلسطينية التي تقوم عليه اسرائيل الان ، ووقف كل نضال جماهيري من اجل استعادته .

٣ — ضرب حركه التحرر العربي بكافة فصائلها وفي مقدمها الثورة الفلسطينيه من اجل تنظيف المنطقه من اي احتمالات خطر تهدد استقرار وهدوء المنطقة .

٤ — الهيمنة الكاملة للامبريالية وحلفائها (اسرائيل والرجعيات العربية) على المنطقة وترتيب امورها بشكل يضمن لها ولعتراب السنين القادمة استمرار نهبها لخيراتها ومواردها كل ذلك بالاضافه الى حصول العدو من هذا المؤتمر على مكسب ، ظل يسعى لتحقيقه منذ وجوده وهو التفاوض المباشر مع العرب .

اما الحديث عن دعوة منظمه التحرير الفلسطينيه الى اعلان مواقفها على المشاركة في هذا المؤتمر بغض النظر عن المرحلة ، فانه لا يهدف الا الى امرين :

الاول : — جر المقاومه لتخطو الخطوة الاولى على طريق التسوية السياسية ، لتجد نفسها بعد ذلك تغرق خطوة وراء الاخرى في مستنقع التسوية السياسيه ، ولتجد نفسها مع من سبقها غير قادره على الخروج منه . وبالتالي انهائها كثوره تحمل البندقية .

الثاني : — التخلص من اي اضطرابات او مشاكل داخلية قد تسببها القوى الرافضة لمؤتمر السلام والتسويه بالقول ان قيادة النضال الفلسطيني ، وهي احرص الجهات على حقوق شعبها قد وافقت على المؤتمر او المشاركه فيه وليس لاحد ان يزايد عليها .

ان المجلس الاداري للاتحاد العام لطلبة فلسطين يرى على ضوء ما سبق ان الموافقة على مؤتمر السلام المزعوم او المشاركة فيه انحراف عن اماني وطموحات الجماهير ، وضرب لها واستعداد للاعتراف بالكيان الصهيوني وتقديم اقصى التنازلات على حساب هذه الجماهير وامانيها . ومن هنا ، فان القوى الوطنية والتقدمية العربية ، ومعها الثورة الفلسطينية ، مطالبة بالنضال بكافة الاشكال والوسائل من اجل افشال هذا المؤتمر وتوضيح حقيقته للجماهير .

اطروحة الدوله الفلسطينيه

واضاف البيان . لقد رفضت الثوره الفلسطينيه باستمرار كل مشاريع الكيانات التي طرحت عليها ، لعدم توفر الشروط الثورية لتلك الكيانات . وان مشروع الدوله الذي يجري الحديث حوله الان هو مشروع من نفس الطبيعه .

اننا لم نحرر ، لا نحن ولا الجيوش العربيه ، اية قطعه ارض فلسطينيه لنقيم عليها دوله . وان اي دوله تقام على ارض ممسوحه من مؤتمر دولي ، كمؤتمر السلام المزعوم ، هي دوله مصنوعه بالاشتراطات الدوليه وتافق ذلك المؤتمر وهي بالتالي لا يمكن ان تكون دوله وطنيه او ثوريه تكمل مهمة التحرير .

لذلك فان رفض هذا المشروع هو رفض ثوري متمسك بالبرنامج السياسي لمنظمة التحرير .

اطروحة السلطة الوطنية ومرحلة النضال

ان اي ثوري لا يمكن ان يقف ضد قيام سلطة وطنية على اي جزء محرر من الارض الفلسطينية مهما صغر ، يمكن ان تكون خطوه على طريق التحرير الكامل . ولكننا نرى على ضوء موازين القوى وطبيعتها ان امكانيه قيام مثل هذه السلطة امر مستحيل ، وان المناداة بها هو قفز فوق الواقع المادي الملموس قد يبلبل اذهان الجماهير ويحرفها عن طريقها الثوريه .

ان سلطه بعضها مؤتمر السلام المزعوم بموافقه اسرائيل والاردن والامبرياليه الاميركيه لا يمكن ان تكون سلطه وطنيه تكمل مهمه التحرير ، بل سلطه تعبر الثوره ووقف النضال من اجل التحرير .

وبالتالي فان نضالا واسعا بين جماهيرنا لا بد من خوضه من اجل تعريه هذه الاطروحه وتقويض مرتكزاتها ومحاربه ترويجها .

واما الحديث حول مرحله النضال بمعنى تغير البرنامج السياسي لمنظمه التحرير من الاهداف الاستراتيجيه لاهداف مرحلية ، والكلام حول حقوق تاريخيه وحقوق راهنه تدعوى كسب المزيد من التاييد العالمي ، لهو خطوه خطيرة على طريق التنازل عن المبادىء الاستراتيجيه لثورتنا ونضال شعبنا وان كان هناك قصور في الانجازات على طريق البرنامج الاستراتيجي فانه لا يعني قصورا في البرنامج نفسه ، بقدر ما يعني قصورا في التوجه بالاجراءات التنظيميه والسياسيه والعسكريه الكفيله بتحقيق المهام التي تلقيها البرنامج على عاتق ثورتنا . ولن تزول هذا القصور بتغير البرنامج بل بتحديد التوجه لتحقيق المهام عبر مجموعه من الاجراءات العمليه ، وان التاييد العالمي الواسع لنضالنا لا ياتي من خلال تغير برامجنا ، بقدر ما يساعد ذلك التاييد بحسمنا واصرارنا على طريق النضال وتصعيده ، ووضوح الارضيه التقدميه التي ينطلق منها نضالنا كجزء فاعل في حركه التحرر الوطني العالمي المناهضه للامبرياليه والاستعمار والصهيونيه .

وانتهى البيان الى القول : « ان الوحدة الوطنيه تعني بالنسبه لنا التمسك بالبرنامج السياسي والتنظيمي لمنظمه التحرير ، والذي تقوم الوحده الوطنيه على اساسه ، وان اي خروج على هذا البرنامج هو خروج على الوحدة الوطنيه يجب النضال ضده » .

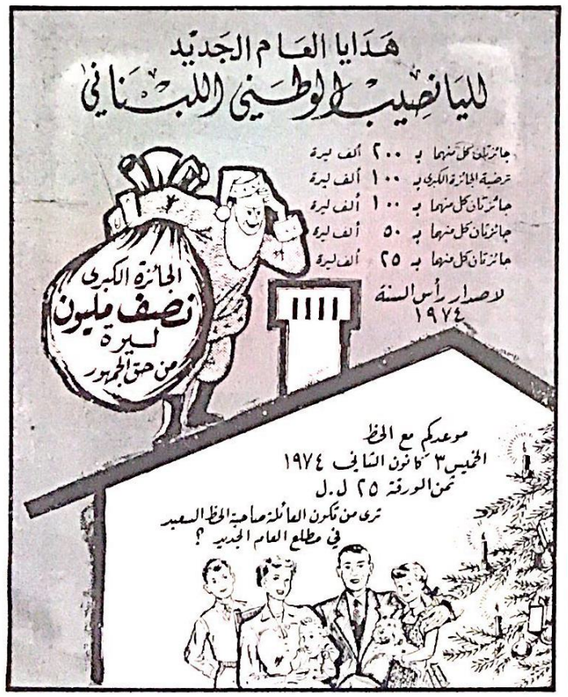

حقيقة مواقف المانيا الغربية من العدو الإسرائيلي

المساعدات الألمانية الغربية مستمرة

والاعلام الألماني الغربي يؤيد الاحتلال الاسرائيلي

ويدعو تل أبيب الى الصمود على موقفها

برغم موقف حكومه المانيا الغربيه « الجديد » من الصراع العربي — الاسرائيلي بكونها احدى البلدان الاوروبيه الموقعه على بيان دول السوق الاوروبيه المشتركة ، الذي أعلن تأييد تنفيذ قرار مجلس الامن واحترام الشعب الفلسطيني كسبيل وحيد لاحلال السلام في المنطقه .

وبرغم أن حكومه المانيا الغربيه قد اضطرت للتحرك مباشرة ، برفض السماح للولايات المتحدة استخدام القواعد العسكريه في المانيا لمد الجسر العسكري الجوي الى اسرائيل خلال الحرب العربيه — الاسرائيليه الاخيرة ، برغم ذلك ، فان هذين الامرين لا يعيقان موقف المانيا غربيا منفيرا من اسرائيل ، بل مواقف ارغمت عليها الحكومه في بون بدوافع اقتصاديه ، اهمها كان التهديد العربي بمعاملة المانيا الغربيه نفطيا ، ذات المعامله التي عوملت بها هولنده والولايات المتحدة الاميركيه .

اكثر من ذلك ، فان امتناع بون عن السماح باستعمال اراضي المانيا الغربيه لمد الجسر العسكري الجوي الاميركي الى العدو الاسرائيلي ، قد جاء بعد عده ايام من استعمال مكثف لاراضي المانيا الغربيه لنقل السلاح والعتاد العسكري من القواعد الاميركيه فيها الى اسرائيل . ومن جهة ثانيه فان كون المانيا الغربيه من احدى الدول الاوروبيه الغربيه الموقعه على بيان السوق المشتركة المتعلق بالشرق الاوسط ، لم يلزمها عمليا باي اجراء ضد مصلحة اسرائيل ، بل الزمها فقط بموقف كلامي تستفيد منه لتبرر خطر اي اجراء اقتصادي ،

يعطي محتمل أن تتخذه الدول العربية . وهي تستطيع ان تعوض لاسرائيل على هذا الموقف بمساعدات تمد العدو الاسرائيلي اكثر بكثير من الضرر المعنوي الذي تضمنه التوضيح على بيان السوق المشتركه .

في الواقع ان التغطية الاعلامية في المانيا الغربية ابان الحرب الاخيرة وبعدها ، وكما كان الحال في حزيران ١٩٦٧ ، والتي تميزت بطابعها المعادي للعرب والمؤيد لاسرائيل ، ما هي سوى انعكاس لحقيقة موقف الطبقة الحاكمة هناك من الصراع العربي — الاسرائيلي ، وتبرير للدعم والمساعدات المباشرة التي تقدمها لاسرائيل بواسطة الحكومة الالمانيه او بواسطة الاتصالات الخاصه وجمعيات الصداقة وما شابه ذلك .

في الواقع ، ضمن الروبدات الضخمة بالسلاح والعتاد العسكري الاميركي لاسرائيل ، فان المانيا الغربية تعتبر احدى اهم القواعد لهذه الروبدات العسكرية ، ومن بينها تزويد العدو الاسرائيلي بطائرات الفانتوم والصواريخ المضادة للدبابات ومختلف انواع الذخيرة .

وفي معرض تبرير موقف حكومة بون كتبت صحيفة فرانكفورتر العماين تسايتونغ خلال الحرب (في ١٩ اكتوبر ، ١٩٧٣) تقول : « ان الاميركيين بحاجة الى القواعد في المانيا الغربية ... وبالتاكيد سيتم نقل المواد العسكريه الى اسرائيل ، من المخازن الاميركية في البالاتينست ... واذا ما اثير الحديث حول احتاد الالمان موقفا من هذه المسالة الحساسة ، فانه سيكون على اساس اننا ناخذ جانب حلفائنا الاميركيين ». واضافت الصحيفة تقول بان المانيا الغربية بكونها شريكا في حلف شمال الاطلسي فانها تقف « الى جانب القوة القائدة لمنظمتنا الامنه ». (!)

وبالاضافة إلى الروبدات العسكرية التي تتلقاها اسرائيل من صناعة السلاح الالمانية الغربية ، ومن الجيش الالماني الغربي ، فان اسرائيل كانت وما تزال تتلقى مساعدات مالية واقتصاديه ضخمة من حكومة المانيا الغربية . في الواقع ، تدفقت مساعدات مادية من المانيا الغربية الى اسرائيل مع بهاية سنة ١٩٧٢ ، بما قيمته ١٤١ الف مليون مارك الماني . وارتداد التبادل التجاري بين البلدين بنسبة ٢٢٢ بالمائه خلال سنة واحده . وتسعى الجمعية الالمانيه لتعزيز العلاقات الاقتصادية مع اسرائيل ، كمركز لزيادة الاستثمارات المباشره في اسرائيل بما فيها الصناعة الموجه .

ولا يستمر الاعلام الالماني الغربي على دوامة المساندة التي تمنحها نظام الحكم الالماني الغربي تجاه اسرائيل ، ومساندة لسياستها العدوانية ، بل على العكس ، فانها لا ترى حرجا في الجهر بها علانية ، والاعتراف بكون اسرائيل قاعدة امامية للامبريالية في الشرق الاوسط .

ففي مقابله اجرتها صحيفه « داماسلت وسوناغ» (في ١٤ اوكتوبر ١٩٧٣) مع الجنرال هرتسوغ المعلق العسكري الاسرائيلي ، قال هرتسوغ : « كانت اسرائيل معرضه للمصفية لانها القلعة الحصينة للغرب في الشرق الاوسط ».

وكتبت صحيفه « برلنر موركنبوست » في ١٤ اكتوبر ، وخلال احتدام المعارك على الجبهات العربية الاسرائيليه ، تقول في هذا الصدد « ان اسرائيل هي القاعدة الامامية الوحيدة التي لدى الغرب وتحت تصرفه ، على المدخل بين اوروبا واسيا ». (!)

وتتضح بشكل لا يدع مجالا للشك ، الموقف الحقيقي للطبقة الحاكمة في المانيا الغربية من مسالة « الحل العادل » للصراع في المنطقه ، في ما تكتبه الصحافه الالمانيه الغربيه حول المسالة ، حيث هناك حمله مستمره متواصله لتبرير الاحتلال الاسرائيلي للاراضي العربية . وعلى سبيل المثال لا الحصر ، فقد كتبت صحيفه « داي ستلت » (في ٢٤ اكتوبر) تقول : « ان على اسرائيل ان تصر على الاحتفاظ بالقدس وكل شرق الاردن ، والا فان ارضها يمكن ان تنشطر الى شطرين بفعل اقتحام واحد مدرع ... اكثر من ذلك ان اسرائيل بحاجه الى مرتفعات الجولان . وفي النهاية فان اسرائيل بحاجه الى قطاع غزه وجزء من شبه جزيره سيناء ». (!)

في الواقع بالاضافة الى حمله تبرير الاحتلال الاسرائيلي في وسائل الاعلام الالمانية الغربيه ، هناك حمله صريحة تؤيد التعنت الاسرائيلي ، بل وتدعو اسرائيل الى الصمود في مواقفها هذه ورفض تنفيذ المقررات التي تضمنها قرار الامم المتحده . في الواقع دعت صحيفه « سود دويتشه تسايتونغ » في ٨ اكتوبر ١٩٧٣ اسرائيل الى التمرد على قرارات المنظمة الدوليه ، قائله : « يجب كنس قرار الامم المتحدة الصادر في تشرين الثاني ١٩٦٧ ». (!)

كوريا الجنوبية تتواطأ مع العدو الصهيوني ضد الأمة العربية

« فاجانا » بعض الصحف بنشر تصريح صادر عن حكومه كوريا الجنوبيه تدعو فيه اسرائيل للانسحاب الى حدود ٥ حزيران ١٩٦٧ . وعلى الرغم من ان هذا التصريح لا يشكل وقوفا من قبل الحكم العميل في كوريا الجنوبيه الى جانب الحق العربي الا ان الهدف منه كان محاولة لفك العزله التي يعاني منها الحكم الكوري الجنوبي بالتقرب ، ولو شكليا ، من الدول العربيه .

والحقيقة هي ان التواطؤ بين كوريا الجنوبية والكيان الصهيوني ، السياسي والعسكري والاقتصادي ، يعود الى زمان بعيد . وبالتحديد الى ٩ نيسان عام ١٩٦٢ حين اقامت كوريا الجنوبية علاقات دبلوماسية مع العدو الصهيوني . ومن بعدها توالت البعثات ، على كل الاصعده ، بين الجانبين .

وكانت اول بعثة صداقة كورية جنوبية الى « اسرائيل » برئاسة كيم يونغ سيك الذي قال في مؤتمر صحفي عقده هناك : « لقد جئت الى بلادكم حاملا مشاعر الصداقة التي يبعث بها مواطنو كوريا وحكومتها الى مواطني اسرائيل وحكومتها ». كما ارسل حكام كوريا الجنوبية وفدا برلمانيا الى « اسرائيل » في ٨ اذار ١٩٦٥ حيث اجرى محادثات مع « رئيس جمهورية اسرائيل » وايا ايبان . وقد قال رئيس الوفد الكوري الجنوبي : « ... ان اسرائيل حصلت على استقلالها في ١٤ ايار ١٩٤٨ اي بعد الفي عام من طردها من فلسطين وحققت تقدم الدوله المدهش في مدة قصيرة بعد استقلالها ». وفي عام ١٩٦٦ قام قائد الجيش البري الصهيوني بزيارة لكوريا الجنوبيه ، جيث اجرى محادثات عسكرية مع حكامها وبحثوا بوسائل « تطوير العلاقات العسكرية بين البلدين ». وتوالت الوفود العسكرية الاسرائيلية الى كوريا الجنوبية ، وكان منها وفد عسكري برئاسة القائد العام للجيش الاسرائيلي .

وبالمقابل ارسلت كوريا الجنوبية عدة وفود عسكرية الى تل ابيب ابتداء من عام ١٩٦٤ .

وقد تشدقت طغمة پاك جونغ هي بانه «يجب علينا ان نتعلم وسائل الارهاب والقمع وطرق الحرب التي تستعملها اسرائيل ، كما علينا ان نلجا الى كل الوسائل والطرق من اجل تطبيق تلك التجارب الاسرائيلية في جنوب كوريا ». وعملت على اصدار كتاب بعنوان « الحرب التي استغرقت٦ ايام » وقد حددته ككتاب مدرسي من اجل تعليم قوات جنوب كوريا .

التواطؤ في عدوان ١٩٦٧

في حرب ٥ حزيران سعت كوريا الجنوبية بكل ما في وسعها لتأييد العدو الصهيوني ، فطلبت من الامم المتحدة تأييد عدوان اسرائيل ، وطالبت الامم المتحدة بان تتدخل في الحرب الدائرة انذاك ضد مصر وسوريا ، مستشهدة بالانزال الاميركي في لبنان عام ١٩٥٨ وواصفه هذا الانزال بانه انزال من قبل الامم المتحدة وهو تصرف عادل ومحق ، وعند وقف اطلاق النار صرحت كوريا الجنوبية بكل صفاقه بانه « اذا تذكر الشعب العربي هزيمته المريرة في المجابهة الطائشه مع اسرائيل فعليه ان يحول الان سياسته ، بما فيها سياسته تجاه اسرائيل، الى ١٨٠ درجة». وطالبت الدول العربية بالاعتراف « باسرائيل » والعيش معها بسلام .

... والتواطؤ في حرب ١٩٧٣

عند ابتداء حرب ٦ تشرين قال معلق الشؤون العسكرية في جيش كوريا الجنوبية : ان السؤال المطروح الان امام الجميع هو اي طرف بدا الهجوم اولا ؟ وفي رايينا ان جانب « اسرائيل » يتمسك بموقف الدفاع وان مصر وسوريا تتمسكان بموقف الهجوم . كما ان مصر وسوريه هي المسؤوله في نشوب الحرب. وابدت كوريا الجنوبية عن تاييدها المطلق للعدو الصهيوني ، في الامم المتحدة ، ومن خلال تسخير الاعلام الكوري الجنوبي لخدمة العدو. كما مدت العدو بالمساعدات المالية لتغطية الخسائر في جانبه ، بحجه صفقه ان هذه المساعده هي « معونة » فقط .

ان ما تقدم ذكره انما هو جزء من كثير ، من المعلومات التي تثبت وبشكل قاطع التواطؤ بين الحكم العميل في كوريا الجنوبية والعدو الصهيوني في كل المجالات السياسية والاقتصادية والعسكرية ، لم يكن اخرها الالتزام الذي اخذه العدو ، في ١٩ حزيران ١٩٧٠ ، لتنفيذ مشروعين كبيرين للري في كوريا الجنوبية تبلغ نفقاتهما حوالي ١٠٠ مليون دولار ...

نضالات واسعة للطبقة العاملة الإيرانية

الاضراب يشمل أوسع المصانع والمعامل

الحركه الثوريه في ايران تتصاعد باضطراد ، ويقوم الشعب الايراني بكل طبقاته وفئاته الكادحه بنضالات نقابية وسياسية وعسكرية . وتشهد الطبقه العامله الايرانيه تزايدا مستمرا في وعيها ونضالها ، وتاخذ حركتها النقابيه محتوى سياسيا يتبلور يوما بعد يوم ، وتدرك ان نضالها النقابي والسياسي ليس موجها ضد ارباب العمل فقط ، انما هو موجه ، وبالاساس ، ضد النظام الحاكم ، ضد التحالف الطبقي الكومبرادوري — البرجوازي — الاقطاعي . هذا التحالف الذي راسه هو شاه ايران .

وفيما يلي نقدم عرضا للنضالات النقابيه والسياسية التي خاضتها الطبقة العاملة الايرانية في الاشهر الاخيرة :

بعد حركه الاضرابات التي شهدتها الجامعات والمدارس الايرانية ، عمت ايران ، في الاشهر الاخيرة ، موجة من الاضرابات والاحتجاجات في عدد من المعابل والمصانع . وقد شكل هذا حدثا هاما في نضال الطبقة العاملة الايرانية ، وذلك لان هذه الاضرابات تداتهدورت حول شعار واحد التفت عليه كل هذه النضالات وهو النضال من اجل الغاء مشروع « توزيع الاشغال » الذي وضعته سلطات هذه المصانع . وقد كان هذا المشروع يهدف الى شق صفوف العمال ووحدتهم ، واضعاف حركة نضالهم ونلاحمهم، وفي الوقت ذاته استغلال العمال اكثر فاكثر .

وقد حاولت اجهزة النظام الاعلامية ان تبرهن على وجود صمعة تعاهم مشتركه بين العمال وارباب العمل حول كيفية تنفيذ مشروع «توزيع الاشغال » وان هذا الحوار تتم بالطرق السلمية ولم يكتف النظام بهذا بل حاول ايهام العمال وجماهير الشعب بان مشروع « توزيع الاشغال» يسمح « باسهام العمال في ارباح المصانع » كما انه يسمح « ببيع اسهم المصانع للعمال ».

ولكن الطبقة العاملة الايرانية ادركت عمليا ، ومنذ البداية ، ابعاد مؤامره السلطة هذه ، وبدا النضال ضد هذا المشروع . وكانت ابرز هذه الاضرابات والاحتجاجات التي عمت ايران تلك التي حدثت في مصانع المرسيدس للتجميع وشركه الدخان وفي المجموعة الصناعية .

من هذه الاضرابات التي حصلت اضراب شركة الاحذية الوطنية . هذه الشركة خلافا لتسميتها ، تتكون من مجموعه معامل تدار برؤوس اموال محلية واجنبيه . وقد بدا الاضراب اولا في المعمل الرئيسي ثم توسع حتى شمل كل المعامل حتى اقاصي اسران ، وهو معمل صناعه الجلود في شمال اسران كانت مطالب العمال في البدايه زياده الاجور ، ثم اصبحت احتجاجا ضد مشروع « توزيع الاشغال ».

عند بدء الاضراب استدعى مدير المعمل البوليس ورجال الامن العام ، وذلك لقمع الاضراب الا ان العمال قاومو ورفضوا الانصياع لاوامر البوليس ورجال الامن العام لانهاء الاضراب . ونتيجة لهذا استعملت قوات القمع العنف لقمع الاضراب وتم اعتقال عشرين عاملا واجبر الباقون على العودة الى العمل . ولكن العمال بدأوا من جديد يحضرون لاضراب

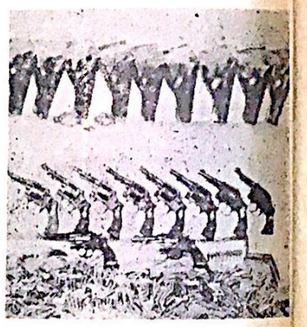

اخر وبشكل سري ، وبدأوا اضرابهم مجددا بعد تحضير دام شهر .

لقد تصور ارباب العمل وعملاء الامن العام انهم قادرون على شق صفوف الطبقة العاملة عن طريق التمييز بين العمال القدماء والعمال الجدد . لكن العمال افشلوا هذه المؤامرة واستمروا باضرابهم احدى عشر يوما . وقد حدثت خلال هذا الاضراب احداث بارزة كان اهمها :

١ — حضر الى مكان الاضراب نائب وزير العمل الايراني وحاول القاء كلمة بهدف «هداية العمال الى طريق الصواب » ولكن العمال اخذوا يحدثون الضجيج اثناء القائه لكلمته مما دفع الوزير الى ترك القاعة والخروج .

٢ — اقترح مدير المعمل على العمال الذهاب الى القصر الملكي « بناوران » من اجل تقديم مطالبهم . ولكن العمال رفضوا هذا الاقتراح واستمروا في اضرابهم بنفس القاعة .

٣ — احضر العمال الى مكان الاضراب نساءهم واطفالهم واقاموا هناك طيله احدى عشر يوما ، فكان المعمل بالحقيقة تحت تصرف العمال ، حتى انهم اوصدوا ابواب المعمل ومنعوا الموظفين ورب العمل من الدخول .

٤ — حاول بعض الموظفين بايعاز من رب العمل الدخول الى المعمل بهدف الاخلال بالاضراب ، ولكن العمال استخدموا القوة وضربوهم واخرجوهم من ذلك المكان .

٥ — تدخل البوليس مباشرة من اجل « الحفاظ » على الموظفين والمنشات داخل المعمل ، فقام حوالي ٢٠٠ جندي مسلح بتطويق المعمل اضافة لقوات البوليس .

٦ — وكانت نهاية الاضراب لصالح العمال المضربين . وحققوا انتصارا مرحليا ونقرر ان يحصل كل عامل على ٦٥٠ تومان-عملة ايرانية — اضافة الى اعطاء العمال زيادة في الاجور ابتداء من ١٧ شهرا ماضية ، وهذا يعني ان رب العمل اضطر الى دفع ٦٠٠٠ — ٧٠٠٠ تومان لكل عامل .

مع الثورة في كل مكان

كمبوديا : اباده اكثر من ١٥،٥٠٠ من قوات العدو

ذكرت وكالة انباء كمبوشيا ان قوات التحرير الوطني المسلحه الشعبيه الكمبوديه قد ابادت في الشهر المنتهي في ١٥ تشرين الثاني الماضي اعدادا كبيره من قوات العدو في المناطق المحيطة بالعاصمة فنوم بنه ، وفي الطريق العام رقم ٤ و ٥ وبعض الاماكن الاخرى .

وفي هذا الشهر فان القوات المسلحة الشعبيه قد قتلت وجرحت واسرت ما يزيد على ١٥،٥٠٠ من قوات العدو ، وغنمت اكثر من ٤١،٠٠٠ قطعة سلاح من مختلف الانواع ، و٥٣،٠٠٠ طلقة من الرصاصات والقنابل، واكثر من ١٢٠ طنا من المواد العسكرية الاخرى ، ونسفت ٤١ تكنة ومخبرا للعدو واسقطت واعطبت ٩ طائرات للعدو ، ودمرت ٣٩ عربة مدرعة و٢٩ عربة عسكرية ، ونسفت ما يزيد على ٤،٠٠٠ طن من المواد العسكرية والحبوب والوقود و٣ جسور .

وبالاضافة الى ذلك تحرر اكثر من ٢٠،٠٠٠ من السكان من سيطره طغمة لون نول العميلة، ووصلوا الى المناطق المحررة سالمين .

ثوار انغولا يهاجمون القوات الاستعماريه البرتغاليه

اصدرت جبهة التحرير الوطني الانغوليه بلاغا عسكريا قالت فيه ان القوات المسلحة لجبهة التحرير الوطني الانغوليه شنت هجمات عديدة على القوات الاستعمارية البرتغالية مما ادى الى خسائر كبيرة للعدو في الافراد والمعدات .

وقال البلاغ ان الثوار الانغوليون قد اشتبكوا مع العدو في قتال عنيف في سونغو وموكابا فابادوا ١٦٤ من الجنود البرتغاليين ، وغنموا كميات كبيرة من الاسلحة والمعدات ، ودمروا ٢٠ عربة مصفحة لقوات العدو .

كما تمكن الثوار من صد هجمات العدو التي شنها على معسكرات الثوار وعلى المناطق التي تسيطر عليها جبهة التحرير الوطني . كما تمكنوا خلال الشهر الماضي من اسقاط ثلاث طائرات عمودية واربعة استكشافية.

هجمات لثوار موزامبيق في مقاطعة مانيكالاسوفالا

جاء في بلاغ عسكري اصدرته جبهة التحرير الموزمبيقية ان مقاتليها قد حققوا سلسلة من الانتصارات في مقاطعة مانيكا سوفالا ، كما اسقطوا طائرة نفاثة للعدو في ماندي ، وهاجموا مخافر عسكرية في سوسونو ونهاغالا ومكاتين اخرين . ونصبوا كمينا للعدو في منطقة تشيبا . وفي هذه المعارك تمكنوا من قتل اكثر من ١٠ افراد من قوات العدو واسروا ٥ منها ، وغنموا كميات كبيرة من الاسلحة والذخائر .

واضاف البلاغ ان ١٧ جنديا افريقيا من الذين اجبروا على القتال الى جانب القوات الاستعماريه البرتغالية قد انضموا الى الثوار الموزامبيقيين .

اضراب ٣٠٠،٠٠٠ عامل ياباني

ذكرت وكالة انباء طوهو ان مئات الالاف من العمال اليابانيين في الخدمات العامة مثل السكك الحديدية والبريد والبرق والاوتوبيسات قاموا باضراب كبير احتجاجا على الارتفاع السريع باسعار السلع ومطالبين بزيادة اجورهم .

وفي هذا الاضراب لعب عمال سكة الحديد الوطنية دورا رئيسيا ، فقام ٢٦٠،٠٠٠ من اعضاء اتحاد نقابات العمال لسكة الحديد الوطنية و٥٠،٠٠٠ من اعضاء اتحاد سائقي قاطرات السكك الحديدية اعلنوا الاضراب حتى تتحقق مطالبهم . وقد ادى هذا الاضراب الى تعطل مواصلات السكك الحديدية في اكبر مدينتين يابانيتين هما طوكيو واوساكا والمناطق القريبه منهما. وقد رضخت السلطات اليابانيه لمطالب العمال المشروعة .

ايران

يمكن اثنان من الثوار الاسرى ، وهما محمد تقي شهرام وحسين عزتي ، بمساعده ملازم في الشرطة هو احمد بان من الفرار من سجن ساري الذي يعتبر من ابرز المعاقل الرهيبة للمناضلين .

وقد تمكن الثائران ومعهم ملازم الشرطة من اخذ ٢٠ مسدسا من نوع سميرنك مثل الاميركية و٩٠٠ طلقة وكذلك اخذوا جهاز اتصال لاسلكي من صنع العدو الصهيوني وكميات من الاغلال والقيود التي تستعمل لربط ايدي وارجل الاسرى، وبعض التقارير السرية والمسدسكات الاستخبارية الخاصة بقوات الشاه ...

ثوار فيتنام يصدون الهجمات المتتاليه

احبط الثوار في الاسبوع الماضي وبعد قتال دام سبعة ايام ، الهجمات التي قامت بها قوات سايغون في محاولة لاستعاده مدينة فين داك الاقليميه في الهضاب الوسطى من فيتنام الجنوبية والتي تسيطر عليها الثوار منذ ايام عديدة .

وكان الثوار قد استولوا على هذه المدينة ردا على انتهاكات سايغون لاتفاقية باريس وقيام قاذفاتها بقصف المناطق المحررة والمأهوله بالسكان .

ثوار غينيا — بيساو يهاجمون قافله للعدو

اصدرت لجنة الاعلام التابعة لحزب الاستقلال الافريقي في غينيا — بيساو والرأس الاخضر بلاغا عسكريا جاء فيه ان القوات المسلحة الوطنية لغينيا — بيساو كمنت لقافلة عربات تابعة للقوات الاستعمارية البرتغالية على الطريق العام الممتد بين كامابايا وبورونوما ، والطريق العام الممتد بين مادينامانى وبيسنى في الناحية الشرقية للبلاد ، فاسفر ذلك عن تدمير ٤ لوريات للعدو وقتل اكثر من عشرة افراد من قوات العدو وجرح عدد اخر منهم . وقال البلاغ ان القوات المسلحة الوطنيه شنت في الاسابيع الاخرة هجمات عنيفه في انحاء الجنوبية للبلاد ، فكبدت العدو خسائر فادحة .

شعب كوريا الجنوبيه يرفض الحكم العميل

تفيد وكالات الانباء من كوريا الجنوبية ان النضال الذي يخوضه شعب كوريا الجنوبية ضد الحكم الفاشي العميل يتصاعد بقوة يوما بعد يوم .

وحتى نهاية الشهر الماضي فقد اشترك حوالي ٨٧٤٠٠ طالب من ٤١ جامعة ومعهدا كوريا جنوبيا في النضال ، وانضم اليهم فئات واسعة من الشعب ، وشاركهم ايضا المواطنون الكوريون المقيمون في اميركا واليابان . وكانت شعارات النضال التي رفعوها : « اسقاط حكم باك جونغ هي » و « ازالة الاقتصاد التابع لليابان » و« تامين حرية الكلام والنشر والاجتماع والتجمع والتظاهر » .

أخبار ثقافية

● تحت شعار : الوعيه الثوريه هي الضمانه الاكيده لاستمرار الكفاح الفلسطيني المسلح لتحرير كامل التراب الفلسطيني افتتح الاتحاد العام لطلبه فلسطين – فرع لبنان – معرض الكتاب الفلسطيني الذي اسبوعه مجمل الكتب والمجلات الفلسطينيه التي صدرت عن منظمه التحرير الفلسطينيه ودور النشر العربيه اضافه الى كتب عربيه وعالميه في الفن والادب والسياسه . ولقد خصص المعرض من بين اجنحته جناحا لكتاب الرفيق الشهيد غسان كنفاني ، تخليدا لخط الشهيد السياسي لتحرير غسان والخليج العربي بجناح عرضت فيه ادبيات الشهيد من مقالات وكراسات وبيانات . ان هذا المعرض يعتبر الاول من نوعه بالنسبه للكتاب الفلسطيني .

● من اسراجعه التحرير الكامل واستراتيجيه « الحل السلمي » كان جمع المقالات التي كتبها الرفيق عمر شبقي للرد على الطروحات الانهزاميه الخاصه والتي عالج فيها مسأله الكفاح الفلسطيني المسلح وقضيه التحرير الكامل للارض الفلسطينيه معالجه وبرهنه حاسمه اكد من خلالها على بطلان طروحات الحل السلمي وانعكاساتها .

● خصصت مجله دراسات عربيه عددها الذي صدر في هذا الشهر لمعالجه معركه سيرس . ومن بين الدراسات المهمه فيه دراسه للرفيق عمر شبقي تحمل عنوان الاوامر الامريكيه الاخيره من القرار ٢٤٢ الى القرار ٢٤٨ ودراسه اخرى كتبها ناجي علوش هي : من معركه حزيران الى معركه سيرس . اضافه الى مقالات كتبها كتاب عرب اخرون مثل المقدم الهيثم الايوبي ومحمود عزمي والدكتور حلمي احمد خلمي ورشيد حسن والباحث محمد والدكتور محمد مغربي .. ولقد ضم العدد الخاص هذا وثيقه عن مصادر قرار مجلس الامن الدولي رقم ٢٤٢ ..

● « الدرب » مجله الاتحاد الوطني لطلبه البحرين – فرع الكويت – صدرت قبل ايام في الكويت بطابعها التقدمي المعهود .. والعدد الجديد هذا من الدرب ضم مقالات واخبار عالج قضايا الحركه الطلابيه البحرانيه وقضيه الثوره في الخليج العربي ..

● سيقدم اذاعه بغداد على قصه الرفيق غسان كنفاني « ام سعد » مسلسله اذاعيه .. والقصه تناول فيها الكاتب الرفيق حياه امراه فلسطينيه وابنها الشاب الذي التحق في صفوف المقاومه الفلسطينيه . و « ام سعد » نموذج للام التي تتجرع اعبائها حبا لتراب ارض فلسطين ، وشوقا لرؤيتها ..

لقاء مع الشاعر الفلسطيني أحمد دحبور

وحديث عن تشرين والثقافة وهموم أخرى..

لقاءنا هذا مع الشاعر احمد دحبور يحمل طعما خاصا بالنسبه لقاءاتنا السابقه . لانه ينطلق من ارض الثورة الفلسطينيه. ولانه كذلك فان ما يقوله احمد ابن المخيم المردد السط الذي عاش تجربه المقاومة الفلسطينيه عبر مواجهاتها الحادة المريرة للقوى المضاده وعاناها بحراره .. ان ما يقوله يشكل اهميه خاصه .. اهميه الصوت الفلسطيني المتصاعد عبر هموم الثورة وازماتها ومحاولاتها الطويلة الدائبه الثوريه للقضاء على المؤامرات التصفويه الاستسلاميه .

● احمد دحبور .. كيف تنظر الى معركه تشرين واثرها على حركة الادب العربي ؟

●● الان وبار الحرب الاخيره ما تزال تضيء مخيلتنا وتطرح علينا اخطر الاسئله المصيريه ، استطيع ان اؤكد على نقطتين : الاولى ان اي مواجهه مسلحه مع العدو الصهيوني الامبريالي هي فرصه لقوى التقدم والثوره من اجل الفعل والمساهمه ، ومن هذا المنظور افهم هذه الاندفاعه السمه والنهوض الجماهيري خلال اسابيع الحرب القليله ، وافهم الحاح القوى الثوريه العربيه على استمرار الحرب وتمديدها.. باعتبار ان الحرب الطويله من شانها ان تبرز طاقات الجماهير ذات المصلحه وتحر الهجمه الصهيونيه الامبرياليه ..

اما النقطه الثانيه فهي ان هذه الحرب ، على الرغم من كونها حربا نظاميه ، بل ولانها كذلك، اكدت والى ابعد حد ان حرب الشعب ، حرب الشعب الطويل والبرنامج الثوري، هي المرشحه الوحيده لانجاز مهمة التحرير .. اقول هذا وفي ذهني، بالطبع، الامكانات الهائله لامتنا ، والقوه العظيمه للمعسكر الذي نعتبر انفسنا فيه .. بمجرد اختيارنا القتال ، معسكر الاشتراكيه وحركه التحرر الوطنيه في العالم ..

اما ما يمكن ان تعكسه هذه الحرب على الادب العربي ، فهو مرتبط ارتباطا وثيقا بالاحداث والتحركات السريعه التي اخذت تتراكض وتلاحق منذ الايام الاولى للحرب حتى الان .. وعلى كل المستويات : فلسطينيا وعربيا ودوليا .. ولانني الان لست في معرض تحليل سياسي اكتفي بالعموميات فاقول : ان الادب الثوري هو ادب الشهاده والتحريض والاحلام الارضيه.. وبالتالي فالموقع – او لنقل : المطلوب – ان يكون شهاده ادبيا في هذه المرحله شهاده دامغه صريحه حتى الفضح ، ومحرضه حتى الاستشهاد ، على ضوء رؤيا سياسيه متقدمه متجهه بالفكر المادي الجدلي ، المادي التاريخي ..

اما ادب الموضه – وهو لفظ سخيف من صلب مدرسه الفن للفن البائده – فاوقع له ان يتماشى الموضه بطبيعه الحال .. راكبا الموجه اللائمه.. وان معركتنا مع هذا الادب، على الجبهه الثقافيه، لا تنفصل عن معركتنا مع الاخطار السياسيه والمواقف الاستسلاميه والمساومه المتعهره ..

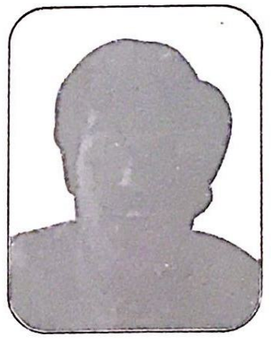

احمد دحبور

● بهذه المناسبة .. ما الذي اضافه الثوره الفلسطينيه الى تجربتك الشعريه ؟

●● سؤاضح شديد .. اقول : لقد تكونت تجربتي الشعريه داخل هذه الثوره .. لان تجربتي السابقه قبل الثوره ، كانت مجرد ردود فعل ولد فلسطيني في الثامنه عشره من عمره على المناخات الاجتماعيه والسياسيه والثقافيه السائده .. لقد اصدرت عام ١٩٦٤ مجموعتي شعريه بعنوان « الصواري وعيون الاطفال » وانا سعيد جدا لان هذه المجموعه لم تخرج من حصن – المدينه التي عشت فيها .. ففي هذه المجموعه كنت ارى رغيا غير مبرر من الحضاره والمدنيه والحنينا مضحكا الى الصحراء .. واعترافا مسبوقا مع رغبه في الحياه ودعوه عاصفه الى الثوره التي لا بد ان ياتي بها الحال – سيبدد الماء – دون ان احدد ملامح هذا الحال او ادرك مدى حدوثه ..

بعد هذه المرحله، كان لا بد للانسان ان يتفتح على نار جديده : فقد نسب الكفاح المسلح الفلسطيني ، ودوى هزيمه حزيران الرسميه ، وانطلقت الثوره .. وفي لهب هذه الثوره وجدت نفسي ازاء علاقات جديده وتوجه جديد.. صرت اعرف ما اريد ، وباي ادوات احقق ما اريد .. لقد سقط حاجز الاغتراب الوهمي واخترت الحياه .. واكتشفت انه حتى الفلسطيني بامكانه ان يفرح .. وكانت الندوات والاماسي الشعريه الجماهيريه التي كنا نعقدها في عمان وارتد والزرقاء تطرح على اسئله شائكه لكنها ضروريه: كيف اكتب شعرا يصل الى هذه الجماهير ويحركها مع الحفاظ على مستواه الفني .. كان الامر صعبا في البدايه ، ولولا بعض الضمنيات من الاغاني والاهازيج الشعبيه التي كنا نتبناها في قصائدها ، لكانت النتيجه محزنه .. ثم شيئا فشيئا تعلمنا من الجماهير كيف نخاطبها واعادت هذه الجماهير على اصواتنا ..

● اخ احمد .. كنت تتحدث عن نفسك ثم اصبحت تتكلم بضمير الجماعة ، فاي جماعة تعني .. وهل لهذه الجماعة سمات مشتركة ؟

●● الواقع اننا دون ان نخطط لذلك ، وجدنا انفسنا ، نحن الشباب المعنيين بالادب والثقافه داخل الثوره الفلسطينيه ، نشكل خليه جديدة .. كان هناك ناجي علوش وخالد ابو خالد ومي صايغ ورشاد ابو شاور ومحمد الفيتي وابو الصادق وصخر ويحيى يخلف .. وغيرهم، ومن خلال فرع اتحاد كتاب فلسطين في عمان كنا نلتقي في البدايه فيقرا الشاعر قصيدته والقاص قصته ويعطي الناقد رايه وهكذا .. ثم بدات لقاءاتنا تكون اكثر جدوى وفاعليه حين غدت هذه اللقاءات مرتبطه بالجماهير من خلال الندوات والاماسي ..

كنا جميعا نغني الثوره فتلقي بهذا .. اما تميز صوت الواحد عن الاخر فكان ذا علاقة بتركة الماضي : فلدي مثلا كان المخيم وذكريات المخيم وخالد ، لديه تجربته في الغربه والسفر .. ورشاد لديه قصص اربحا وذكريات العمم الملكيه .. وهكذا .. اما سماتنا المشتركه ، فلعلها تتلخص بالنزعة الى الوضوح والانشغال بهموم الثوره ..

● وايلول .. الم يعط مجموعتكم هذه شيئا جديدا ؟

●● اعتقد ان الحديث عن الشعر الفلسطيني دون الحديث عن ايلول هو حديث مجتزا وناقص .. فهذه التجربه الدامية الفظيعة لا يمكن ان تمحى من راس اي مواطن عاشها واكتوى بنارها.

كانت قصائدنا الايلوليه الاولى تعبر بالصراخ .. اقول هذا دون حرج .. لكنه كان صراخا موضوعيا اذا جاز التعبير .. فنحن لم نجافي الموضوعيه في تلك القصائد على انفعاليتها والسخط الذي اسمت به من الصميم العربي الرسمي امام واحده من اشنع مجازر التاريخ.. ثم ان هذا الصراخ نفسه سرعان ما اخذ يتراجع مفسحا لنبره من الحزن مميزه .. نعم ان شعرنا الايلولي مشوب بالحزن.. لكن لا علاقه له بالندب والعويل .. حتى الحديث عن الشهداء لم يكن رثاء.. بل هو استحضار لتجربه الشهيد وتعميم لها .. نستطيع ان نلمس هذا في المجموعه الشعريه التي اصدرناها بعنوان « قصائد منقوشه على مسله الاشرفيه » .. اما مجموعتي الاخيره التي صدرت منذ ايام، بعنوان «طائر الوحدات» فهي مجموعه « ايلوليه » تماما .. لقد وضعت فيها نفس قصائدي الموجودة في كتاب « قصائد منقوشه .. » مضافا اليها قصائد الفتره الاخيره ..

« ظاهر »

اللقاء القادم مع الممثلة القديرة محسنة توفيق

الدليل

أحمد دحبور

الى دم غسان كنفاني.. الدليل والمحرض

« اتذكر اذ لحافك جلد شاة ؟ »
اعرابي
« السم خير من ركب المطايا ؟ »
جرير
« وسوى الروم خلف ظهرك روم
فعلى اي جانبيك تميل ؟ »
المتنبي

تلفت ايها الشعب الذي تصطاده الاعياء
الا هل تكسب النهر الذي يهب النجاة
لتحظى اصفاء ؟
تلفت ،
ان بعض الظن اثم ،
غير ان الاثم يفتح شهوة النار
ونحن حصيله النار
فمر على الدم المحروق فينا ... او
يموت الماء

ستاتي الريح بالباع والشاري
وبالمتسكين تاية الكرسي ماع لعابهم
نمطا على الصحراء

سيطلب لحمنا لوليمة الجزار والضاري
وتاخذ شعرة من خصلة الجني ،
تحرقها ليسعفنا ،
فلا ياتي
كذلك علمتنا سورة الموت :

يكون لكم من الغازين اعداء ومن امرائكم اعداء
يكون لكم من الصحراء رمل يهلك الاحشاء
وحنجرة مطهمة مروضة بدينار
يكون لكم دم في الماء

وحين تكر خيل الغزو ، تغمد ابرة
المذياع في الصمت
وتحرق شعرة الجني ثانيه .. فلا ياتي
ولن ياتي سوى الفقراء

اتذكر اذ لحافك جلد شاة عاقر جرباء ؟
وسلمك النهار خيال سنبلة معافاة من الوطن
فقلت : ليبتدىء زمني
وصحت بخير من ركب المطايا ،
والمطايا بعد لم تسرج
فما وصل الصدى من زحمة المدن
ولن ياتي سوى الفقراء

اتذكر اذ امير المؤمنين اتى على هودج ؟
وكنا عاريين امامه ، وعقاله مرخى على
كوفية عربية البهرج
اتذكر ؟ يومها خضنا انغمار وقارب الصحراء
وحين تقهقر الاعداء
اشار : قفوا ،
وقفنا .. فاستداروا نحونا ، ورموا
بنا في الماء
تلفتنا اليه فلم يقل شيئا .. وكان عقاله اعوج
ولن ياتي سوى الفقراء
ملمعة خناجرهم ،

ملمعة خواصرهم ،
بسم الحربتين : من الاقارب طعنتان ،
وطعنة من حربة الغرباء

وها هي ساحة الكون
تطاردك البلاد بحبها .. وامامك الاعداء
وغير الروم ، خلفك فارس ،
والروم ،
والامراء

وهادمنا ينادي من سحيق الجرح والبين :
تلفت ايها الشعب الذي تصطاده الاعياء
تكشفت المسالك عن طريقين
ويبقى ان نهرا لم يصب فينا وجرحين
ويبقى اننا الفقراء
فهل غير الطريق المستضيئة بالدم المحروق
يا عيني ؟
وهل شاهدت الا النار تكتب اول الانباء ؟

درعا ١٩٧٢/٧

صراخ في محنة الليل لعام ١٩٦٧

شعر: حسين عجمة

– ١ –

لانه السور / برغم تكسر في النوافذ والدماء ولم يغني / من هنا مرت سنوات الفقر ،
وحضرت لها بالبد نهر الصداقه . / ثم عيدت مع العرق والطين وكنت اعرف :
ان الوطن طير ينام تحت المنصلة .
لانه السور هذا العشق المتخن بالجوع والارق والصمت / لا تكلمني عن الاشجار والفيضانات واحلام النساء / فالعشب المطعون لا يولد غير اطفال في قاع مقهى وها هو الكوخ ،
يعرض في الربيع ولربما يهاجر .
اذن فمن يقول اصبح الليل عرسا للفقراء؟
ومن يقول جعت المقابر عن عظام النهر /
ومن يعطينا
وردة تعطر بها رائحه الخوف والخيانه .

– ٢ –

جاءوا في غضبه البحر وايقظوا جراح
الحلم / افزعوا اعراس الفقراء
ودهنوا البيوت بدم الخراب / وكان
الليل مركبا للعاقول والسرطان وملح
الضفتين . اسكرونا من دم ابائنا وقالوا :
« الليب يصبي فمح المواسم »
« الليب نهر وسمه التماسيح بالخوف »
« الليب شجر عاقر لا يقاتل »
غير اننا مع بياض الفقر ووحشه القطارات
عرفنا
الليب هو الفجر بغزوات القبائل ، الليب
هو عشبنا في حقول حزيران .
الليب او هكذا يريدون /
فيثارة الجوع والوطن الناهض من ملح
الشرق .

– ٣ –

اسياد اندونيسيا السودان ..
ثلاثة ضعاف البحر
في مدينة الدم
ثلاثة اعتيات للمحرومين في ليل المهانه
ثلاثة طقاطات للحقد والخوف والشجاعة.
ونعم شاهد يخرج فجره من ليل الصدى
وبرغم الحراس على القرار .

– ٤ –

الشاعر لا ينكسر الا في هذه
الاوطان
الشاعر لا يخون الا مع الشعب
الخائن !
الشاعر لا يبكي الا مع الارض
المطعونه بالزيف
هكذا
ابني في الزنزانات حلم المسيرة
مع الفقراء واغذي شرايبني من
الصبر الذي ينفتح
انهارا وعلامات
«انني شعب من المقاومة والعناد»

– ٥ –

ارى النهار يداعب اوراق الشجر
في الصحراء
ارى رجال يمنعون الرمل من
خبز العائله ، اراهم يغتسلون من
ضوء
الليل ويكبرون
في الطائرات والصحف والجبال

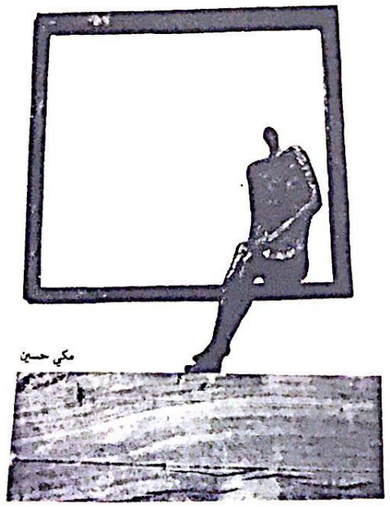

مكي حسين

لا ... لن تلحسوا النضال !

هل هذا الشعب ، بعرضه وبطوله ، بنسائه ورجاله ، بشيوخه واطفاله ، بكل حفاته الذين جلدت النكبة آمالهم وحطمت المأساة طموحاتهم. وبكل الثكالى اللواتي ضحين بأفلاذ اكبادهن وسيضحين ...!

بكل هؤلاء الرافضين الاستسلام ، المنادين باستئناف القتال ، الرافعين لواء المعركة ...

هل هذا الشعب ، بكل هؤلاء ، مجموعة من الاصفار العبية العنيدة الجاهلة التي لا تفقه من مصيرها شيئا ، حتى تتجاهلوا ارادتها ، وتقرروا بانفسكم ما تريدون..؟؟!!

الم يستحق اولئك الذين ما طاروا نشوة ولا رقصوا طربا ، كما فعلت نسوة تل ابيب ، يوم اوقفتم القتال ، الم يستحق الذين اكلتهم النكبة وتسربلت بجلودهم عشرات السنين ...

الم يستحقوا ... ولو التفاتة ؟؟!!!

الم يستحق كل هؤلاء سؤالا واحدا ..؟؟!!

اجيبوا يا تجار القضايا ويا وسطاء الاستسلام في سوق السياسة الدولية ... ويا اصحاب دكاكين التنازلات..!!!

يا من تلهثون ... وراء هؤلاء .. وهؤلاء .. لاستجداء فتات التسوية من مطابخ الاستسلام ..!!

يا ويلكم .. من انتم ؟؟

يا ايها الصدر الشبق الى اوسمة الذل يغطي بها عقدة العظمة التي تركبه منذ كان ظلا في الظل ...

لماذا قاتل ابناء الشعب وعبروا القناة ؟

لتصبحوا انتم العظماء ..!!؟

عظماء .. تريدون ان تكونوا ؟؟

على حساب الدماء التي سالت في القناة وسيناء ؟

عظماء ... على لسان اولئك الاعداء ... وفي اروقة الامم المتحدة ؟؟ وعلى صفحات الجرائد الشريرة ؟؟

عظماء ... تريدون ان تكونوا ؟

تصدق لكم كل جوقة الاستسلام وسماسرة الوفاق النائمين على وسائد القهر واستعباد الشعوب ...!!!

آمن اجل ان نرتاح حريم الاخرين ..!! نطوى بنادق المناضلين ونكس رؤوس الكلاشنات كمعائم تمر امام مجلس النساء ..؟؟؟!!

آمن اجل ان يصبح .. ويصبحان .. ويصبحون اكثر عظمة ، ترتفع الاسادي من على الزناد وتسيل الزنود ؟؟؟

ثم تنزلق السنة السوء حتى الصدور تبرر البيعة وتفلسف اسانيد الصفقة الذليلة ..؟؟؟

لا .. والف لا ..

لن تكونوا ... ولن تمرر مشاريع الاستسلام ..!!

حتى وان تعب فلان وفلان .. واشتاق ابو فلان الى.. باسبورت .. او وزارة .. يضرب له على بابها الافنان تحيات الصباح وهو في طريقه الى كرسيه الوثير ...

لا .. حتى وان صرخوا باعلى اصواتهم .. واتهموا الرافضين الف مرة .. بالعدمية واليسارية !!!

لا .. لن يلحسوا نضال شعب لعشرات السنين بشهادة نضالية لم تبلغ سن الرشد بعد !!

ما اسهل ان ينقلب الثائر الى ... سمسار !!

ما عليه الا ان يقفز فوق سلاحه !!

المشاهد تتشابه من تلك في عام ٤٨ وتلك من عام ٣٦ ، حين باعت القيادات من الداخل ومن الخارج قضية الشعب على مائدة المفاوضات ..!!

فما اقسى التاريخ يعيد نفسه على جيل ضيعت قياداته قضيته عدة مرات ...

وما اقسى الجيل حين يكتشف هذا الضياع ...!!!

العرق .. الشبعان

غريب امر اولئك الذين يستعملون عبارات وكأنها تخرج من جيوب عباءاتهم السياسية . هذه العبارات التي يتقاذفون بها في حملاتهم ومهاتراتهم السياسية ضد بعضهم او ضد غيرهم، تستوقف الانسان بعض الاحيان وتقوده غصبا عنه الى التفكير بمحتواها ...

مثلا ، « هذا لبناني اصيل » ، او انه « يتكلم من وحي لبنانيته » ، انه من « عائلة لبنانية عريقة » ... الخ.

وبالمقابل فهذا كذا .. وكذا .. فلاح.. بياع .. او اسكافي ..!!!

اي ان المقياس عند هؤلاء هو المقياس العرقي الذي انقرض منذ وفاة الهر هتلر وموسوليني ولم يعد من يذكره (علنا على الاقل) سوى ما في بطون الكتب ، التي لا يفتحها الا طلاب العلوم السياسية ، او طلاب الماضي الذين يحاولون ان يمتصوا القشور علهم يجدون فيها قطرة من الحاضر .

ففي علم السياسة نظرية اخذ بها الهر هتلر وجوبلز وكذلك موسوليني تقول بان العرق بحد ذاته شيء متميز . فهناك عرق جيد ، ابن حلال .. وهناك عرق سيء ، شرير ، كلب ابن كلب ..

فالفرد الذي ينتمي الى العرق الجيد يمتلك « ميكانيكية بايولوجية » تشتغل على المضبوط، تستطيع ان تحكم ، ان تبدع ، جادة ، نشطة في عملها ولا تشكو من اي مرض حتى ولو كان ركاما ..!!!

اما العرق الرديء ، فان « ميكانيكيته البايولوجية » عاطلة ، خربانة ، تعبانة ، تماما كالسيارة العتيقة التي يركبها المصلح اكثر مما يركبها صاحبها ...!!!

وطبعا نفهم من اقوال السادة هؤلاء ، حين يرددون ، بان في لبنان من ينتمي الى العرق الجيد ، العرق الذي تشتغل « ميكانيكيته البايولوجية » على اربعة وعشرين قيراط، وهناك من ينتمي الى العرق الرديء ، السيء ، الذي لا يساوي بيزة .

ومن اقوالهم نفهم :

بان العرق الجيد يجب ان يسود ...!!

ان يصبح فخر العالم .. وان تنحني له الدنيا بكل اجلال واحترام..!! ليش ؟؟ لان « ميكانيكيته البايولوجية » تشتغل وبذلك : يحتكر السكر والرز ويتلاعب بطحين الخبز ويخلطه بكل شيء لونه ابيض ... ويرفع الاسعار حتى تصل كل ثلاث بيضات بليرة ...

ولانه من الجنس الارقى ...

فانه لا يعاني لا قلة ماء ولا انقطاع الكهرباء..

وفوق ذلك فله النائب والوزير واصحاب الحل والربط ...

اما العرق الاخر .. الفقير الذي ينحشر مع حفنات من عائلته في غرفة حقيرة لم تعرف الكهرباء كما لم يعرفه هرم خوفو .. هذا العرق الذي قبل ان يتعلم طفله المشي على القدم .. يتعلم المشي الى العمل.. الى الكوخ وتدبير لقمة العيش .. هذا العرق .. صنف اخر ...

عليه ان يجوع .

عليه ان يمرض .. ان يعطش .. ان يعيش كدسا فوق بعضه .. وفوق ذلك ان يحمد نعمة العرق الاخر .. لانه اذا ما قال افا فسيلطم على وجهه.. واذا ما فكر ان يفتح فمه.. فستتهشم اسنانه ، ويهدم فكه .

اما اذا تظاهر .. فيا ويله .. من مخرب « عكرود » احمر اللون ... ثم انه طارىء وحقير ... ليس ابن عائلة ، بل من عامة الشعب ... كل الشعب .

وليس من العرق النبيل ... الذي لا يزيد عن واحد بالمائة من الشعب .

فعليه ان يسكت وان يقبل بالنعمة ... والا فليأكل الهواء ... او يترك هذا البلد للذين يعرفون كيف يعيشون ...!!!

عندما تشب المسدسات..!

من القصص المألوفة شعبيا ان عجوزا خرفة كانت لها خصومات طويلة مع اطفال الحي الذي تسكنه .

هذه الخصومات التي تبدأ صباحا ولا تنتهي الا مع ظلام الليل ...

هذه العجوز المفرمة في كل المنازعات والخصومات وما يتبعها من صراخ وشتائم ورمي الاحجار ، كانت تعيش هذا الجو وكأنه وظيفتها في الحياة ، حتى اصبحت القناعة راسخة لدى كل اهل الحي بأن شعور انتماء هذه العجوز الى الحي والى العالم حولها مرتبط بهذا الحبل الذي يشدها الى الصخب والصراخ وتطاير الاحجار حولها... وان انقطاع هذا الحبل سوف يفقدها مبرر وجودها وربما حتى حياتها ...

الا ان هذا التصور قد غاب عن احد البسطاء في الحي ، فاعتقد بان مثل هذا المهرجان اليومي هو امتهان لكرامة امرأة مسنة ، تعود الاولاد الاشقياء ممارسته وذلك بسبب قلة ادبهم .

فعمل الاخ جهده واتصل بآباء واولياء امور الاولاد، ليمنعوهم من التعرض لهذه المرأة العجوز وان يتركوها وشأنها ...

وكالمعتاد .. خرجت هذه المرأة في صباحها الباكر نشطة الى جولتها الاولى ... وقطعت طريقها المعهود ذهابا ... وانتظرت دقائق... ثم عادت ايابا ...

تلفتت يمنة ويسرة ، ولكن لم يكن هناك ثمة دليلا على ابتداء المسرحية ...

خرجت .. ثم عادت .. ثم خرجت ووقفت في منتصف الطريق حيث كان الاولاد يمرون بها بكل هدوء.. بناء على توصيات الاباء وتهديداتهم.

لم تتحمل اعصابها هذا المنظر ..

فانحنت على الارض .. وتناولت كومة من الاحجار وصرخت بأعلى صوتها .. ياولاد الحرام ... اين انتم اليوم ...؟؟ ماذا جرى لكم؟؟... اخرجوا فانني هنا ...!!!

بهذه القصة يذكرنا الواقفون على هامش الاحداث الذين يريدون ان يدخلوا التاريخ لا من بابه الواسعة وانما من وسط الغبار الذي يثيرونه حولهم وعدد الاحجار التي يرمون بها الجميع.. هؤلاء الذين لا يرون مبرر وجودهم ضمن كل الاوضاع القائمة الا من نفثات الرذاذ المتطاير من شتائمهم في كل اتجاه ...

وبمقدار الصراخ العالي .. العالي بكل قوتهم، حتى تنشق حلوقهم.. ولكنهم لا يسكتون ، فان مسدساتهم ممكن ان تشتم معهم ايضا !!!

سفيان بن.