الهدف

سياسية عربية — كل الحقيقة للجماهير

السبت ١٦ شباط - العدد ٢٤٠ - السنة الخامسة - الثمن ٢٥ قرشا — AL HADAF — SAT. 16-2-1974 — No. 240 — VOL. 5

بيروت . ص.ب : ٢١٢
تلفون : ٣٠٩٢٣٠

السبت ١٦ شباط ١٩٧٤
العدد ٢٤٠ السنة الخامسة

أصدرها عام ١٩٦٩ الشهيد
غسان كنفاني
المدير المسؤول
احمد ابو زياد
المدير الفني
محمود داورجي

ثمن النسخة

لبنان	٢٥ ق.ل.
سوريا	٢٥ ق.س
الاردن	٤٠ فلسا
العراق	٥٠ فلسا
الكويت	٦٠ فلسا
عدن	٧٥ فلسا
ج.ع.م.	٥٠ مليم
السودان	٦٠ مليم
ليبيا	٥٠ مليم
دول المغرب العربي	٥٠ مليم

الاشتراكات

في لبنان وسوريا و ج.ع.م. والاردن ٢٥ ل.ل ـ للمؤسسات والدوائر الرسمية ٥٠ ل.ل ـ للطلاب والعمال والفلاحين ١٥ ل.ل. في العراق ـ الكويت والخليج ـ السعودية ـ اليمن ـ السودان ـ ليبيا ـ تونس الجزائر ـ المغرب ٥٠ ل.ل ـ للمؤسسات والدوائر الرسمية ١٠٠ ل.ل ـ للطلاب والعمال والفلاحين ٦٠ ل.ل ـ عدن ٥ دنانير ـ افريقيا ـ الولايات المتحدة ـ كندا ـ اليابان ـ باكستان ـ الصين ـ ايران ٢٢ دولار او ٨٥ ل.ل ـ اوروبا الشرقية والغربية ٢٥ دولار او ٦٠ ل.ل ـ اميركا الجنوبية ٤٠ دولار او ١٠٥ ل.ل

الاشتراك يدفع مقدما بشيك أو حوالة مصرفية ويرسل باسم مجلة الهدف

المكاتب
بيروت ـ لبنان
كورنيش المزرعة
ملك كامل عبدالله مرتره

AL - HADAF
TEL. 309230
P.O.Box 212
BEIRUT - LEBANON

Saturday 16-2-1974
No. 240 — VOL. : 5

تكنوغرافور وبرس اللبناني
تلفون ٢٤٧٧٥٧-٢٩٦٤٢٦

تحية وبعد

مرحلة المنعطف الحاسم

في غرناطة وقع انصار الجبهة الشعبية لتحرير فلسطين والاتحاد العام لطلبة الاردن وحزب البعث العربي الاشتراكي على بيان يناول الظروف الراهنة التي تمر بها القضية الفلسطينية واعتبرها منعطفا حاسما في مصير الامة العربية ومفرقا من طريقين : « احدهما يؤدي الى النصر المحتم وهو طريق الحرب الشعبية الطويلة الامد والاخر طريق المساومات والمساومات ، وهذا ما رفضه البيان وندد به لانه « يحيل مصير نضال الجماهير الوطنية للشعب الفلسطيني وحقوقه التي كافح من اجلها » .

وجاء في البيان : « ان المناخ الانحائي الذي تخلقه استمرارية المعركة يجب ان يستخدم من قبل سائر القوى الوطنية لتحشد جماهيري بوري واسع ومنظم يهدف الى احباط مخططات الاعداء والمحايدين ويعمل على تحويل المعركة لصالح حرب التحرير الشعبية الحقيقية ويوفر الشروط الاساسية عبر النضال المواصل لتحقيق عملية التحرير الكاملة لتكون سدا منيعا امام اي تراجع او تحايل في وجه قوى وشارات الاستسلام .

واشاد البيان بالقوى الوطنية والتقدمية لوقوفها في وجه المؤامرات الاستسلامية وطالب « بضرورة الالتزام باستمرار المقاومة والعمل لاسقاط كل المؤامرات التي تحاك ضد شعبنا الفلسطيني ممثلا بالمقاومة الفلسطينية » .

ووقف الموقعون ، في مكان اخر من البيان ، بجانب الثورة الفلسطينية وحركات التحرر العربية وعبروا عن رفضهم القاطع للمؤامرات والمشاريع الامبريالية اي كان نوعها ، كما شددوا على استمرار الكفاح المسلح كطريق لتحرير كامل التراب الوطني الفلسطيني .

مقررات ثورية لطلبة فلسطين

هنأنا من الاتحاد العام لطلبة فلسطين ـ فرع لاهور ـ ما يلي :

في اجتماعها الاول الذي عقدته الهيئة الادارية للاتحاد العام لطلبة فلسطين ـ فرع لاهور ـ بتاريخ ١٩٧٣/١٢/١١ اتخذت مقررات منها ما يلي :

١ ـ العمل على زيادة التعاون مع الاتحادات الطلابية العربية التقدمية .

٢ ـ العمل على زيادة الاتصال والتعاون مع الاحزاب التقدمية والقوى الوطنية الماكسمانية .

٣ ـ تطالب كافة فصائل الثورة الفلسطينية باستمرارية العمل على تدعيم الوحدة الوطنية ودفعها الى الامام .

٤ ـ تعلن رفضها القاطع لكافة المشاريع التصفوية والاستسلامية التي تستهدف الاجهاز على القضية الفلسطينية .

اتفاق فصل القوات اتفاق سياسي وليس عسكريا فقط

وفي بغداد اصدرت الاتحادات الشعبية بيانا ندد فيه بالاتفاق الاخير الذي تم بين مصر واسرائيل وقالت « ان الاتفاق الاخير خانه سافره ، وبدأه يسلم بحق العدو في الوجود والاستمرار » .

وذكر البيان « ان الاتفاق يهيء حالة الحرب مع العدو والذي نالته الجماهير العربية منذ نصف قرن لان صراعنا معه صراع وجود وليس صراعا على حدود بعينها » وذكر البيان بالدور الامريكي والمرحلة التي قامت بها الامبريالية الامريكية من اجل التوصل الى هذه الاتفاقية وقال ان القصد من هذا الاتفاق هو « عزل مصر عن الوطن العربي والانفراد بالجبهات العربية واحدة تلو الاخرى وتحويل كل ثقل العدو الى جبهات اخرى من اجل دفع الحكومات العربية للاعتراف بالعدو » .

واضاف البيان .. « واتفاق الفصل بين القوات اتفاق سياسي وليس عسكريا كما يدعي الاستسلاميون ، انه يعني مهما كاملا لمسالة الصراع المصري مع العدو وتحويل كل التناقض الاساسي مع هذا العدو الى تناقض ثانوي على كيلو مترات من الارض » وحذر البيان من محاولات تحشيد للتامر على « بعض اطراف الثورة من اجل مشاركتهم بهجمة وهراجمة في رحلة الاستسلام المحزنة بعد سقوط هلال النفوذ لهم بدولة فلسطينية مسخ » .

وطالب البيان بالوقوف « بحزم في وجه كل محاولات جر ثورتنا الى طريق الاستسلام او جرها عن طريق العمل المسلح والهادها بحكومة مؤقتة تكون خطوة على طريقة دولة فلسطينية مسخ تمهيدا للتنازل عن الحق التاريخي الشامل والاعتراف بشرعية وجود العدو » .

وزاد « ان احزاب القضية العربية بممارس القوى الدولية وبيئات الاخرين امر لا يخدم ابدا مابدا لست معنية باستراتيجية اي طرف دولي ، ومصيرنا ليس مرهونا بتكتيكات الاخرين انا كانوا نحن المطالبون برسم طريقنا ونحن معتمدين على قوانا الذاتية .

ان نجاح ابدا في شق طريقها مرهون بمبادرة الطلائع الثورية بعيدا عن « تدويل الصراع » واستراتيجيات الاخرين » .

التواقيع
الاتحاد العام لعمال فلسطين
الاتحاد العام للكتاب والصحفيين الفلسطينيين
الاتحاد العام لطلبة فلسطين
الاتحاد العام للمعلمين الفلسطينيين
الاتحاد العام للمرأة الفلسطينية
الاتحاد العام للمهندسين الفلسطينيين
حركة الهلال الاحمر الفلسطيني
المجلس الاعلى لرعاية الشباب الفلسطيني
اللجنة التحضيرية للشباب الفلسطينيين

٥ ـ تطالب الثورة الفلسطينية باعلان الرفض القاطع « لمؤتمر السلام » ومواصلة الكفاح المسلح حتى تحرير كامل التراب الوطني الفلسطيني .

٦ ـ تهيب بجميع القوى العربية التقدمية الرافضة لوقف اطلاق النار ومشاريع الاستسلام ، العمل على تشكيل جبهة رفض عريضة للوقوف بحزم في مواجهة القوى والانظمة الانهزامية وريادة الدفع للثورة الفلسطينية .

٧ ـ ترفض وبشدة محاولة النظام الهاشمي العميل وعملائه فرض الوصاية على الشعب الفلسطيني .

٨ ـ تطالب الجماهير العربية بضرب المصالح الامبريالية في المنطقة العربية .

٩ ـ ايمانا منا بان الثورة الفلسطينية هي لا تنحرا من حركة التحرر الوطني العربية والعالمية ، فاننا نعلن :

ـ تأييدنا المطلق للنضال العادل الذي تقوده الجبهة الشعبية لتحرير عمان والخليج العربي .

ـ نجاحنا وبشدة كافة المؤامرات التي تحيكها الامبريالية بالتعاون مع عملائها ، الرجعية العربية والايرانية ، لاسقاط النظام التقدمي في جمهورية اليمن الديمقراطية الشعبية .

ـ تأييدنا التام للنضال العادل الذي تخوضه الثورة الارترية .

ـ دعمنا ومساندتنا لحركات التحرر الوطني في اسيا وافريقيا واميركا اللاتينية .

عاشت فلسطين حرة عربية
عاشت الثورة الفلسطينية
عاش الاتحاد العام لطلبة فلسطين .

الاتحاد العام لطلبة فلسطين
فرع لاهور

بورصة

١٣٠٠ دولار كندي من الجالية العربية لندن انتاريو كندا
٥٤٠ دولار من الجالية العربية في بنغسانون / اوهايو
٩٥٤٦ مرك ملحيكي من الاصدقاء
١١٨٠٠ دولار من الجالية العربية في البرازيل
٢٠٠ دولار من الرفاق في نيويورك (علي)
٢٥٠ دولار سرع من السيد يوسف عامر / هندوراس
١٦٠ ل.ل الجالية العربية في كوردوبا
ـ الارجنتين
١٥٠ ل.ل الجالية العربية في كوردوبا
ـ الارجنتين
١٥٠٠ كراون سويدي الشباب العرب في مدينة سدرتاليا بواسطة رابطة اتحاد عمال فلسطين

هذه المجلة

١ ـ □ « يجب ، يجب بالضرورة وقبل كل شيء آخر ، .. ايجاد الصلة الفعلية بين المدن على اساس العمل المشترك المنظم .. واني اؤكد باصرار ان الشروع بايجاد هذه الصلة الفعلية لا يمكن الا على اساس الجريدة العامة .. »

٢ ـ □ « ان توزيع الجريدة بحد ذاته يبدأ بانشاء الصلة الفعلية .. ان الاتصالات بين المدن اليوم ، لحاجات العمل الثوري ، هو امر نادر جدا .. وعندئذ تصبح هذه الصلات هي القاعدة ، وتضمن طبعا لا توزيع الجريدة فقط ، بل ، وهو امر اهم بكثير ، تبادل الخبرة والمواد والقوى والموارد ، عندئذ يتسع نطاق العمل التنظيمي اتساعا كبيرا على الفور .. »

٣ ـ □ « (يجب ان) تصبح هذه الجريدة جزءا من صفاح حداده هائل ، ينفخ في كل شرارة من شرارات النضال الطبقي والسخط الشعبي ويجعل منها حريقا عاما ، وحول هذا العمل ، الذي هو بريء جدا وصغير جدا بحد ذاته ، ولكنه منتظم وعام بكل معنى الكلمة ، ينمو بصورة منتظمة ، وينظم ، جيش دائم من مناضلين مجربين .. »
(لينين)

بين الرجعية الاردنية والمستسلمين

يشهد منتصف شهر شباط الحالي وصول جهود الاتصالات السياسية والمشاورات بين الاطراف المعنية بالتسوية الى قمتها. وتتركز هذه الاتصالات والمشاورات بشكل ضغوطات واغراءات تستهدف جر حركة المقاومة الفلسطينية الى مائدة المفاوضات في جنيف الشيء الذي يدلل احدى الغايات الرئيسية في وجه التسوية المذلة التي تحاول الامبريالية والصهيونية فرضها على جماهيرنا العربية والفلسطينية .

فلقد وصل الى بيروت رشاد الشوا الذي حاولت حركة المقاومة تنفيذ حكم الاعدام به مرتين بسبب تعامله مع اسرائيل والنظام الاردني واحد اركان الدعوة لضم قطاع غزة الى مشروع المملكة العربية المتحدة .

ووصل كذلك في نفس الوقت سلمان النابلسي احد مستشاري القصر الاردني وعضو مجلس امنائه (صديق مقرب من قيادة الجبهة الديمقراطية) .

ووصل كذلك الرئيس الروماني تشاوشيسكو للاتصال بحركة المقاومة . والرئيس الروماني معروف بصداقته الوطيدة مع اسرائيل وانه الرئيس الوحيد في الكتلة الاشتراكية الذي اصر على ابقاء علاقاته قائمة مع اسرائيل بعد عدوان ١٩٦٧ .

فما هو المضمون السياسي لهذه الزيارات الثلاث وما هي الامور التي يبحثونها في الخفاء ؟

المشروع الامبريالي الصهيوني الرجعي يعرض دولة فلسطينية على المقاومة مقابل التنازل والاعتراف والتعامل مع إسرائيل ووقف الكفاح المسلح ...

تشاوشيسكو يحمل في جعبته المشروع الامبريالي الصهيوني الرجعي لإقامة دولة فلسطينية

الشوا قابل كيسنجر ويحمل عرضه للمقاومة وتشاوشيسكو يحمل عرض ايبان وآلون حول الدولة الفلسطينية والنابلسي يحمل شروط التفاهم

الجماهير الفلسطينية مطالبة بالتصدي للمشروع وللقوى التي تنظر له

ماذا يحمل تشاوشيسكو في جعبته ؟

تشاوشيسكو صديق للعديد من الزعماء الاسرائيليين ومواقفه من « قضايا اسرائيل معروفة للعالم اجمع . ولقد عانت المنظومة الاشتراكية من هذه المواقف الكثير خصوصا بعد عدوان ١٩٦٧ وبرز الرئيس الروماني قبل حرب تشرين بفترة قصيرة كونه مؤهلا للعب دور في « احلال السلام » في الشرق الاوسط على الطريقة « الكيسنجرية » وزاد هذا الدور بروزا حتى وصل الى مرحلة الاتصال المباشر باطراف الصراع.

فقد قابل الرئيس الروماني ابا ايبان والون وبحث معهما موضوع التسوية وجس نبضهما حول الحدود التي يمكن اسرائيل ان تذهب اليها في تصفية « المشكلة » مع الفلسطينيين . ولقد نقل نائب وزير خارجية رومانيا الذي زار المنطقة قبل اسابيع ان النقاش اظهر امكانية التفاهم مع الفلسطينيين وان هذا التفاهم مشروط بالتزام الدول العربية التزاما عمليا بالتعامل الاقتصادي والسياسي مع اسرائيل والا يقوم الفلسطينيون باي عمل « تخريبي » ضد اسرائيل بعد ذلك .

كما زار الملك حسين رومانيا زيارة خاطفة حاول خلالها الرئيس الروماني ان يتعرف على الحدود التي يمكن للملك حسين ان يذهب اليها في حل «المشكلة» مع الفلسطينيين وذلك على ضوء نصيحة ابا ايبان والون اللذين اقترحا في حال تطبيق الشرطين اقامة دولة فلسطينية على الضفة الغربية وغزة واعطاءها ممرا واصلا بين المنطقتين .

وتمت اتصالات سريعة بين كيسنجر والرئيس الروماني لمعرفة الحدود التي استكشفها تشاوشيسكو والتي بدا على ضوئها كيسنجر عملية جس نبض وضغط اخرى بنفس الاتجاه .

الدور الذي لعبه كيسنجر

اما كيسنجر فقد اتصل خلال زيارته الاخيرة لفلسطين المحتلة برشاد الشوا . ولقد وجه له مباشرة السؤال التالي : ماذا يريد الفلسطينيون ؟ واجاب الشوا بان الفلسطينيين يريدون تنفيذ قرار التقسيم لعام ١٩٤٧ (اللعبة البورقيبية المرفوضة) .

واتصل كيسنجر بالنظام الاردني بعدها في محاولة للضغط عليه لقبول فكرة اعطاء الفلسطينيين دولة .

ولقد استغل حاجة النظام الاردني الدعم المادي والعسكري في عملية الضغط هذه .

وتذكر الاوساط المقربة من النظام ان رد كيسنجر على طلب المساعدات كان باردا فقد قال كيسنجر بهدوء المهدد : لماذا تحتفظون بجيش كبير كهذا ؟ لماذا لا تكتفون بقوات امن داخلية وتنفقون الاموال على مشاريع التنمية .

ولقد بدا واضحا معنى هذه الملاحظة خلال تمرد قطعات من الجيش الاردني في الاسبوعين الماضيين . فقد اتبع كيسنجر تهديده بعملية « اولي الذراع الهاشمية » مما اضطر الملك حسين ان يعلن في المدينة الرياضية قبل ايام استعداده الضمني لقبول مشروع الدولة الفلسطينية . لقد حركت الولايات المتحدة مجموعاتها في القطعات الاردنية لحسم التعارض الذي برز بين رغبة الولايات المتحدة ومشروع المملكة العربية المتحدة الذي ينادي به الملك .

ماهي ادوار الشوا والنابلسي ؟

اثر لقائه بكيسنجر اسرع الشوا لعرض مقترحات الولايات المتحدة على قيادة المقاومة . وبالفعل فقد تمت لقاءات بينه وبين بعض « المسؤولين » . والشوا ينتظر وصول الرئيس الروماني الذي يمسك بالخيوط الاخرى .

كما ان عملية «لوي الذراع الهاشمي» دفعت بسليمان النابلسي مبعوثا من القصر الاردني للتفاهم مع « المقاومة » ولابلاغها بموافقة النظام على الدولة الفلسطينية .

قاسم التفاهم المشترك

لقد بحث تشاوشيسكو بالتفاهم مع الولايات المتحدة واسرائيل حول القاسم المشترك الذي يساعد على تنفيذ التسوية وهو الان في المرحلة التفاهمية الاخيرة التي ستتوج دون شك بلقاء مع كيسنجر ولقد حرصت الدوائر المرتبطة في هذه اللعبة على التكتم الشديد حول ما دار ويدور حرصا على نجاح المشروع الاميركي الصهيوني لتصفية الثورة الفلسطينية .

فالولايات المتحدة تنشط جاهدة لترتيب اوضاع المنطقة بشكل يضمن لها الاستمرار في عملية النهب الهادئة لثروات المنطقة واستغلال اسواقها . وهي تسعى تدريجيا لتذليل العقبات على هذه الطريق . وان حركة الوساطات المتسارعة لرسم خط تفاهمي وادخال المقاومة الفلسطينية طرفا في التسوية سيخصص لها طريقا شبه ممهد للوصول الى هدفها .

ومن الناحية الاخرى فان الصهيونية تسعى لتحقيق حلمها بقبول اسرائيل كجزء لا تجزأ من المنطقة وضمان حدود امنة لها واقامة علاقات اقتصادية وسياسية مع « جيرانها العرب » هذا الحلم الذي لم تستطع ان تحققه عن طريق الحرب . ان الدرس الهام الذي اوروبه حرب تشرين حول التشكيك بصحة المشروع الصهيوني من اساسه يجري الان هضمه بسرعة كبيرة . ولا شك ان ادخال المقاومة طرفا في التسوية ضمن الشروط التي املتها اسرائيل على الرئيس الروماني يهيء لاسرائيل مشكلة كانت مزمنة .

لقد اصبح قاسم التفاهم المشترك بين الصهيونية والامبريالية والرجعية لحل قضية الشعب الفلسطيني : اقامة الدولة الفلسطينية على الضفة الغربية وغزة كجزء من عملية التسوية الشاملة في المنطقة . فقد التقت الخيوط جميعها الان في بيروت بعد ان ضاعت في الاسابيع الاخيرة في عقول اللاهثين وراء الاستسلام .

ان امام حركة المقاومة الفلسطينية في هذه الفترة مشروعا صهيونيا اميركا رجعيا رفضه الشعب الفلسطيني سابقا ويرفضه الان . تماما كما رفضته المجالس الوطنية الفلسطينية ممثلة هذا الشعب . وعلى الشعب وابطال المقاومة ان تنتبه جيدا لما يحاك ضدها ويخطط لها من مزلقات والاستمرار في قول المستسلمين في صفوف الثورة . والذي سيعكس نفسه سلبا على مسارها في هذه المرحلة . ولكنه لن يوقف حركة التاريخ السائرة دوما الى الامام لمصلحة الشعوب المناضلة ضد القهر والظلم ■■

ثوار الجبهة الشعبية في الداخل يواصلون توجيه ضرباتهم لمؤسسات العدو الصهيوني

وجماهيرنا في الداخل ترفض كل محاولات تزوير إرادة ثورتها التي يقوم بها الملكيون والانتهازيون

في الوقت الذي يواصل فيه شعبنا في الداخل تصديه لمحاولات السلطات الصهيونية ومحاولات القوى الرجعية في الضفة العربية والقطاع المساهل للحد من نضالها ، تلك المحاولات التي تقودها النظام الاردني تحت شعار عودة النظام الى الضفة العربية عن طريق اسمعاء الشعب في الداخل حول هذه القضية .

والمحاولات الاردنية في هذا الاطار مستمرة ومتصاعدة . يحاول النظام يوميا ومن خلال اعوانه واتباعه المستترين في الداخل . من خلال ما يقدمونه من اموال . وما يقدمونه لخدمة مخططات النظام . واضحة ومكشوفة وكلها مرفوضة من جماهيرنا التي التزمت خط استمرار الثورة . وعدم الخنوع والاستسلام والخيانة واللخانية للنظام الاردني فانه يرفض ايضا كل محاولات القوى الانهزامية والمستسلمة التي تحاول ان تجد لها في الداخل بعض المروجين ممن يتمسحون بشعارات جماهيرنا ويلتحفون بحرقة الجماهير المناضلة بهدف انجاز هذه المهمات التي لا تعبر بعيدة عن الترامات بعض الاطراف العربية بتنفيذ قرارات « الامم المتحدة » وتأثيرات الدول الكبرى حول هذا الموضوع ومثل هذه المواقف من بعض الاطراف العربية والدولية وجدت للاسف . بعض المتسلين لها من داخل حركة المقاومة ممن احتضنوا تطبيق هذه التوجهات ببعض الاطروحات النظرية . التي تهدف كلها لتطبيق القرار ٢٤٢ لعام ٦٧ .

ان جماهيرنا داخل الارض المحتلة التي تقاتل الان وتصعد قتالها ، تدرك جيدا لماذا تقاتل ، وتدرك جيدا ، ايضا ، حجوم المؤامرات التي تتعرض لها حركة الجماهير في الداخل وحجم الضغوطات من الاصدقاء التي تتعدى في بعض حالاتها حالة الضغط للتخلي عن موقف تكتيكي الى حالة الضغط للتخلي عن موقف مبدئي واستراتيجي.

ان القتال والنضال الجماهيري داخل الارض المحتلة وفي هذه الفترة بالذات الذي تتصاعد وتتنامى باعتراف العدو الصهيوني،وضع عدة تساؤلات كبيرة امام محاولات القوى المرتدة عن خط الثورة .

اولى هذه التساؤلات : لماذا يقاتل ابناء الاراضي المحتلة في منطقة ٤٨ ؟ اتقاتلون من اجل انجاز مهمات مرحلية ؟ واذا كان كذلك ، فما هي هذه المهمات ؟

طبعا انها المهمات التي تقاتل من اجلها جماهير الشعب الفلسطيني داخل مناطق ٤٨ مهمات ازالة الكيان الصهيوني من الاساس وبعكس المنطق السابق الداعي للاعتراف بشرعية الكيان الصهيوني فوق الاراضي الفلسطينية المحتلة منذ ٤٨ .

اننا نضع هذه الامور فقط امام من يحاولون الان وباسم الثورة تزوير وتشويه دوافع نضالات جماهيرنا داخل الاراضي المحتلة ووضعها في احدى عربات قطار التسوية المتجه الى جنيف من اجل تطويق عملية النضال المتزايدة داخل الاراضي المحتلة وحصرها فقط ضمن دائرة تخدم التوجهات والسياسات الاستسلامية والخيانة الوطنية التي تتحرك على اساسها عدد من الانظمة العربية وبعض القوى على الساحة الفلسطينية .

عمليات لثوار الجبهة الشعبية

ضمن هذه الظروف يواصل ثوار الجبهة الشعبية لتحرير فلسطين داخل الاراضي المحتلة توجيه ضرباتهم للعدو ، فقد قامت مجموعة مقاتلة من ثوار الجبهة في الداخل بنصب كمين لدورية صهيونية في منطقة رأس وادي الحجار بالخليل .

وبعد وضع احد الالغام في طريق الدورية ، وفي تمام الساعة التاسعة عشر والنصف من ليلة ٧٣/١١/٢٢ اصطدمت الدورية باللغم الذي انفجر فيها وادى الى تدمير السيارة الاولى بشكل كامل واجهز رفاقنا على باقي افراد الدورية بالقنابل والرشاشات وعادوا بعدها الى قاعدتهم سالمين .

هذا وقد صعد ثوار الجبهة الشعبية لتحرير فلسطين من نضالاتهم السياسية والجماهيرية ، فقامت مجموعات من الجبهة بتوزيع مجموعة من البيانات الجماهيرية في القدس ، وبيت لحم ، والخليل تطالب كلها برفض وقف اطلاق النار ومطالبة الجماهير الفلسطينية برفض كافة الحلول الوسطية والحلول الاستسلامية وكافة الانهزاميين في الداخل والخارج .

وفي نفس الوقت ، كانت المجموعات تنشر شعارات الاستمرار في الثورة على جدران شوارع مدن رام الله والقدس والخليل ونابلس . وقد شاهد الجميع شعارات الجبهة الشعبية تملأ شوارع مدن الضفة العربية ، رغم المحاولات الجادة لحرف شعارات الثورة الى خط خدمة الحلول الانهزامية .

نسف مكتب العمل في الخليل

قامت مجموعة الرمق خليل بخليل بوضع عبوات ناسفة في مكتب العمل في الخليل وادى انفجار العبوات الناسفة الى تدمير المكتب وقد شاهدت جماهير الخليل هذه العملية .

الهجوم على معسكر المحتوبة

قامت احدى مجموعاتنا في منطقة الخليل بالهجوم على معسكر العدو الصهيوني في المحتوبة الواقع بين دورة والفطور . وقد اوقعت المجموعة خسائر كبيرة في المعسكر وعادت الى قاعدتها بسلام .

هذا ومن الجدير بالذكر ان العدو الصهيوني كان قد اعترف باحدى هجمات رجال المقاومة الفلسطينية في الخليل مما ادى الى خروج اثنين فقط من رجال حرس الحدود بنجة هذا الهجوم على حد زعم العدو الصهيوني ، ولا ندري ما السبب الذي جعل العدو الصهيوني يعترف بهذا الهجوم ! خلافا لعادته حيث تحاول دائما اخفاء خسائره ، الا ان الهجوم وقع عند العروب مما دفع العدو للاعتراف به لوقوعه امام الجماهير في شوارع مدينة الخليل ، وعلى اثر هذه العملية الجريئة شن العدو حملة اعتقالات واسعة على جماهير المنطقة. واستدعى حاكم الخليل العسكري وجهاء المنطقة وهددهم باتخاذ اجراءات ارهابية وقمعية جديدة اذا هم لم يمارسوا ضغطا على رجال المقاومة لوقف عملياتهم ضد قوات ومنشآت العدو في المنطقة .

هذا وقد اعلنت اسرائيل بتاريخ ٧٤/٢/١٠ ان مجموعة من رجال المقاومة الفلسطينية قد اوقفت سيارة تحمل عمالا من العرب متجهين الى اسرائيل للعمل في مصانعها ، واجبرت العمال للنزول على الارض للتحقق من هوياتهم. وقد اعتبرت السلطات الصهيونية هذا العمل بانه « خطير » (على حد تعبير السلطات الصهيونية) .

ومن الجدير بالذكر ان مجموعة من ثوار الجبهة الشعبية في الداخل قد قامت قبل ما يقارب الشهر بايقاف احدى السيارات وهي تقل العمال العرب الى داخل اسرائيل وحذرتهم من الاخطار الناتجة عن الاستمرار في هذا العمل على قضية الثورة الفلسطينية ، والفوائد التي يجنيها العدو الصهيوني من وراء هذه الاعمال ، وقد طبع ثوار الجبهة وقتها شعار « الجبهة الشعبية » على تصاريحهم .

هذا وقد اعترف العدو الصهيوني اخيرا ان ثلاثة من افراد قواته قد لاقوا مصرعهم في منطقة الحدود الشمالية وفي هضبة الجولان نتيجة اشتباكات وقعت مع رجال المقاومة الفلسطينية .

هذا وقد افادت التقارير الواردة من الاراضي العربية المحتلة ان القوات الصهيونية تحاول الان الاستفراد بالجبهة الشمالية بعد ان اخذت اسرائيل تحني ثمار وقف اطلاق النار على الجبهة المصرية ومخطط الاستسلام الذي تسير فيه السياسة المصرية . وقد بات واضحا تزايد التحشد الاسرائيلية على الحدود اللبنانية ، تحت ادعاءات السلطات الاسرائيلية التي تقول ان نشاط المقاومة الفلسطينية قد ازداد في الاونة الاخيرة من الحدود اللبنانية ، كل ذلك في محاولة لاخفاء النوايا العدوانية التي يبيتها العدو .

ان محاولات السلطات الصهيونية الرامية الى اثبات ان القوات والمستعمرات الصهيونية تتعرض لهجمات فدائية على ايدي رجال الثورة الفلسطينية القادمين من لبنان ، مثل هذه الادعاءات اصبحت مكشوفة فاسرائيل تحاول من وراء ذلك خلق حالة من التوتر في العلاقات بين المقاومة ولبنان ، وهذه المحاولات ايضا ليست بعيدة عن التحركات الاميركية في المنطقة والتي كان اخرها ما اكدته الانباء حول طلب الولايات المتحدة الاميركية وكسنجر لحضور لبنان مؤتمر السلام في جنيف الغاء اتفاقية القاهرة المعقودة بين السلطات اللبنانية والمقاومة الفلسطينية . وهي الوثيقة التي تحدد العلاقة بينهما .

ان التحركات الرجعية وتحركات الامبريالية الاميركية وتحشدات اسرائيل وتهديداتها للبنان تهدف الى خلق حالة امام حركة المقاومة الفلسطينية تدفعها الى الدخول في لعبة الحلول الاستسلامية الجارية في الساحة العربية ■■

ماذا تظهر زيارة دايان الى واشنطن ؟

جاء في نشرة كوريا التي تصدرها سفارة جمهورية كوريا الديمقراطية الشعبية ، ان المعلومات التي وردت في التقارير الصحفية الاخيرة ، حول رحلة دايان الاخيرة الى واشنطن ، تعد بان دايان قابل خلال الزيارة مسؤولين اميركيين من بينهم كسنجر واكتشف حسب دار البحث من الحاسي حول خطة العمل في « محادثات السلام في الشرق الاوسط ».

وبطبيعة الحال ، فقد تركزت المباحثات على المعونات العسكرية الاميركية لاسرائيل ، استنادا الى قائمة قدمها دايان حول المتطلبات العسكرية الاسرائيلية التي تبلغ قيمتها ٢٠٢٠٠ مليون دولار مثل الطائرات والدبابات والصواريخ الخ ...

وبالمقابل ، اضافت التقارير ، ان الاميركيين اعطوا تعليمات مشددة للاسرائيليين بالتخلي عن بعض مناطق غير ذات اهمية من الاراضي العربية المحتلة ، مقابل تنازلات كبيرة من الجانب العربي بما في ذلك قناة السويس !!

وقد جاءت زيارة دايان تلك ، على اثر توقيع سكسون على « قانون المساعدة الخارجية » للسنة المالية الحالية في ٣ كانون الثاني ، اي قبل ظهور دايان في واشنطن .

ان هذه الاعمال الاجرامية، تكشف بجلاء ما يسمى بـ « السلام العادل في الشرق الاوسط» والمفاوضات العادلة التي يزمر بها عاليا الامبرياليون الاميركيون والمعتدون الاسرائيليون ، ليست سوى سحابة دخان لاخفاء استعدادهم لحرب جديدة .

كما ان هذه التحركات ، تفرض على الشعب العربي وشعوب العالم ان تشن بعنف نضالا عزوما ضد العدو المشترك ، وعدم التخاذل في النهاية في نضالهم ضد الامبرياليين الاميركيين والصهاينة .

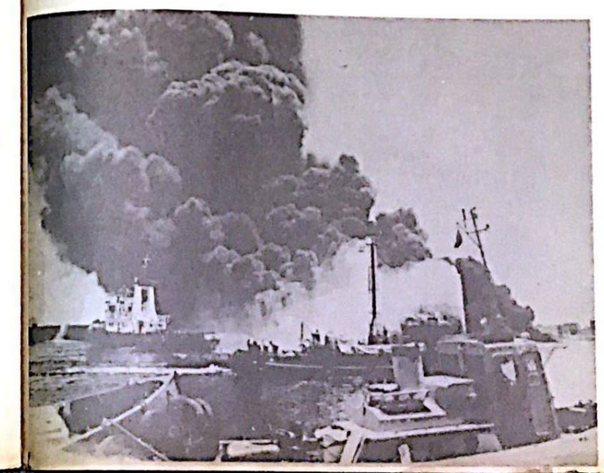

"المحرر" تعرض اراض للبيع في الضفة الغربية

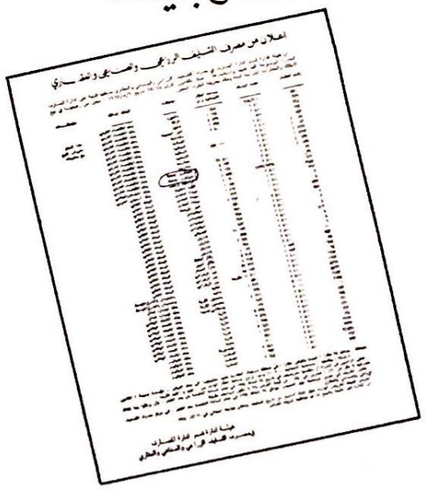

مع تقدم خطوات التسوية الصهيونية ، اخذت مظاهرها ظواهر علنية كثيرة ، تسير الى المضمون الاخير لهذه التسوية ، وتبرز شيئا فشيئا طرق تنسف كل المحرمات الوطنية كهدفها لاقامة « التعايش المفتوح » مع العدو اقتصاديا واجتماعيا وسياسيا ..

واذا كانت بعض اجهزة الاعلام العربية ، قد تعاونت منذ فترة طويلة في الترويج المبطن لاسرائيل و « حضارتها » ، فان ذلك لم يكن شديد الخطورة، بسبب كون تلك الاجهزة مسيرة وظيفيا من الاساس ومحكوم عليها من قبل الجماهير ..

لكن ان يتورط الزميلة « المحرر » – وهي الصحيفة المعروفة بخطها الوطني الصريح – ان تتورط عن طريق الاعلان التجاري بما يمس الحقوق الوطنية للشعب الفلسطيني ، فهذا يشكل ظاهرة شديدة الخطورة . خاصة وان هذا التورط يتضمن اعلانا صريحا عن اراض تبيع في الضفة الغربية المحتلة .. في الوقت الذي تتوالى قوافل الشهداء دفاعا عن تلك الارض ، وتنتشر الجماهير الفلسطينية والعربية تعرف تلك الارض،مقاومة كل مغريات وضغوط قوات الاحتلال وسماسرة الارض وخيانة الملاكين العقاريين .

نرجو من الزميلة « المحرر » الانتباه الى هذا الموضوع ، ونقدر ان الثمن الذي تدفعه شعبنا دفاعا عن ارضه هو اغلى بكثير من الثمن الذي تدفعه معرض السليف الزراعي والصناعي والعقاري ، ثمنا لذلك الاعلان ■

جنرالات العدو الصهيوني - ٤
البريغادير جنرال رافيد اليعازار

من مواليد سراجيفو – يوغسلافيا سنة ١٩٢٥ ، ترعرع في زغرب ودرس في مدارسها الثانوية وانضم الى حركة « هاشومير هاتزير » سنة ١٩٤٠ قرب الهجرة الى فلسطين قبل ان تدخل يوغسلافيا الحرب . في فلسطين انضم الى الشباب المهاجرين من كيبوتز هممكاكيم ومن هناك انتقل الى هشمارا في منطقة عامر واصبح عضوا في كيبوتز عين شمر .

في سنة ١٩٤٦ انضم الى البالماخ . والتحق بالكتيبة الرابعة . وفي سنة ١٩٤٧ اتم دورة قيادة واشترك في عمليتين قبل نشوب حرب ١٩٤٨ ، الاولى الهجوم على محطة بوقف الناصات في الرملة – اشترك في ذلك الهجوم فرقة من البالماخ مكونة من ٢٦ شخصا : نجحوا انفسهم سيارات بريطانية وذلك بقيادة جورجل بانكس – الذي حارب العازار تحت قيادته اثناء سنة ١٩٤٨ . والعملية الثانية ، هجوم على اسلحة الجيش البريطاني في معسكر تل لشفكر ، نقل على اثره الى الجليل واوكلت اليه مهمة تدريب مجموعات كتيبة في جولاني ، وكان يذهب مع هذه المجموعات في رحلات تجسس داخل الاراضي السورية .

بنشوب حرب ١٩٤٨ كان على الكتيبة الثالثة ان توقف الهجوم السوري ، فارسلت مجموعات منها الى داخل الاراضي السورية لنسف المعسكرات والجسور والعمارات السورية ، وكان العازار ومجموعته يذهبون الى هذه المناطق ويحددون اي الاماكن ستنسف معتمدين في قراراتهم على معلوماتهم السابقة التي حصلوا عليها اثناء التدريب الكشفي . بعد ذلك اعيد العازار الى الكتيبة الرابعة واشترك في دورة لقادة الفصائل ارسل بعدها مباشرة الى القدس (مما يذكر ان الكتيبة الرابعة هذه كانت جزءا من لواء « هاريل » المعروف عنه انه كان يقاتل بشكل مواصل ، وقد فقد حوالي ٤٠٠ شخص من افراده ، كما ان مجموعة العازار وحدها خسرت ٦٠ شخصا من اصل ١٠٠) . خلال اختدام المعارك رقي العازار الى رتبة قائد كتيبة ، وفي معركة القطمون اصيب العازار بنطقة .

اشترك العازار في معركة اللد صموئيل ومعارك ضواحي القدس ، ومعارك طريق بورما ، ومعركة دخول القدس القديمة .

في آب ١٩٤٨ قادت الكتيبة الرابعة بقيادة العازار حملة على جنوبي القدس ، ثم جاء وقف اطلاق النار فارسل العازار بعده الى الجنوب للاشتراك في عملية « هوريف » واعيب الكتيبة الرابعة كاحتياط في نادي الامر ، لكن بعد سقوط عوجة الحفير ، اشتركت الكتيبة في الاستيلاء على طريق العوجا – رفح ، وكانت معركة الاستيلاء على مجمع رفح – القريش من اقسى المعارك التي خاضتها الكتيبة .

منذ سنة ١٩٤٩ حتى سنة ١٩٥٢ كرس العازار وقته للتدريب ، واشترك في عدد من الدورات في مدرسة قادة الرايا والكتائب باشراف حاييم لاسكوف ، ثم اصبح فيما بعد مدربا في الدورة التي كانت باشراف اسحق رابين ، وفي الدورة التالية التي كانت باشراف حاييم بارليف اصبح العازار كبير المدربين . وفي كانون الثاني ١٩٥٠ رقي الى رتبة كولونيل .

من ١٩٥٢ – ١٩٥٣ خدم في شعبة العمليات في القيادة العامة ، وفي نهاية ١٩٥٣ التحق بالجامعة العبرية لدراسة الاقتصاد وبعض المواد المتعلقة بالشرق الاوسط ، وعندما عين دايان رئيسا للاركان استدعاه للعمل في شعبة التدريب . في سنة ١٩٥٦ اصبح قائدا لمدرسة المشاة .

خلال العدوان الثلاثي استمر لواؤه في القتال ضد قطاع غزة، وبعد وقف القتال عين قائدا للقوات الاسرائيلية المحتلة في قطاع غزة لمدة شهر فقط ، نقل على اثرها الى سلاح المدرعات . وفي سنة ١٩٥٨ سلم قيادة كتيبة مدرعة واشترك في عدة اعتداءات في الشمال ، وخلال هذا العام وقع حادث لسيارته على طريق القدس واجريت له عملية جراحية ، وبعد شفائه اعيد الى كتيبته ثم عين نائب قائد ، وفي ١٩٦١ عين قائدا لسلاح المدرعات لمدة ثلاث سنوات ونصف .

في ٦٤/١١/٢ عين قائدا للمنطقة الشمالية، وتعرضت قيادته للجبهة الشمالية بوقوع حوادث اشتباكات ونسف وخرشات مستمرة. ويقول العازار في هذا المجال ان الحوادث مع سوريا كانت على كلا الشكلين معا :

١ – نسف الغرب الى داخل « اسرائيل » للنسف .

٢ – محاولة السوريين « الحد من السادة الاسرائيلية على المنطقة المنزوعة السلاح » .

٣ – محاولات تحويل مياه الاردن .

في حرب حزيران ١٩٦٧ اصدر العازار اوامره باحتلال جبل في الوقت الذي كان يوجد فيه العمليات العسكرية في الجبهة السورية .

في معركة ضد الدبابات المصرية في رفح والعريش سنة ١٩٤٨ ادرك قيمة الدروع في المعارك البرية ، والمعروف انه لم يكن لدى الجيش الاسرائيلي انذاك سوى سرية بقيادة بارليف، وقد تأكدت له اهمية سلاح المدرعات اثناء العدوان الثلاثي مما دفعه الى تقديم طلب للالتحاق بسلاح المدرعات ، وقد التحق فعلا فيما بعد ، واستخدم المدرعات بفعالية في معركة المرتفعات السورية في حرب حزيران ١٩٦٧ .

يعتبر العازار انه هو الذي وضع المذهب ونظم جهاز التدريب في المدرعات وزاد من قوتها الى ان اثبتت صلابتها وحسنت فعاليتها في عهد اسرائيل بل .

لم يحاول العازار تطبيق مذاهب جاهزة، فهو يؤمن انه يجب تكيف المذاهب الحربية وفقا لطبيعة الارض والاسلحة والقوة البشرية وتركز مذهبه على :

١ – حروب الليل ٢ – حروب الصحراء والتلال ٣ – حروب الحركة ٤ – اختراق خطوط الدفاع المحصنة خاصة المنية على الطريقة السوفياتية . ويعتقد ايضا ان المدرعات هي التي تحسم المعركة على البر وهذا ما ثبت في معارك حزيران ١٩٦٧ ، كما ثبت ان سلاح الطيران تحسمها في الجو ، ومن هنا كان التركيز على الطيران والمدرعات في اسرائيل باعتبار انه لم يكن لاسرائيل قبل عدوان ١٩٦٧ عمق استراتيجي وهذا ما جعلها لا تحتمل اي انحدار على الارض المحتلة سنة ١٩٤٨ .

لم يتلق العازار دروسا عسكرية خارج اسرائيل . لكن بفكره العسكري هو نتاج عدة مؤتمرات ، فالبالماخ كان لها تأثير قوي على تفكيره العسكري والاجتماعي ، كما ان مدرسة قادة الكتائب التي كانت تضم بارليف ، تاركيس ، وزفي زامير ، واسحق رابين ، وعساف سمحوني ، و أ. امهياي ، وارى بن اري ، ساهمت في بلورة تفكيره العسكري ، خاصة وان هذا الفريق هو الذي كرس نفسه فيما بعد لوضع اسس المذهب العسكري الاسرائيلي ■■

ما يعبر في مصر لا يعبر في لبنان

« بطل العبور » الاخر ، الذي عاد من صيامه « الرسول » البعيد عن العوعائية ، الذي يعرف متى يقول نعم ومتى يقول لا ، والذي لا يطلب من لبنان اكثر مما يستطيع ان يفعله ... الخ » ، بطل العبور هذا ، عاد من مصر وقلبه ملآن ، لبحث في الاعتداءات الاسرائيلية على جنوب لبنان مرمه لطرح الخطة التاريخية في مواجهة الاعتداءات ...

واخذ الشيخ يبار راحته في الطرح والشرح ، وذهب الى حد انه منعت العدائيين « بالمخربين » والى الدعوة لعقد « الصلح مع اسرائيل » و « خليها تحل حتى ترتاح » !!

عجيب بالفعل ، الا يحق للشيخ بيار ان يرتاح ؟! واذا كان ابناء الجنوب غير مرتاحين، مثلهم مثل باقي جماهيرنا اللبنانية ، من وجود اسرائيل ، مش مهم ، المهم ان الشيخ بيار مرتاح من وجودها !!

حقا، ان شر البلية ما يضحك.

وها نحن نضحك ! نضحك من بطل لا يحارب ! من قال هذا ؟ فها هو يحارب .. من يريد الحرب!! بسيطة يا شيخ، فلست وحيدا

في مبدانك هذا ، فالى جانبك يقف الكثيرون .. وما همك ان قالوا عن كلامك هذا انه نتيجة الضغط الاميركي لالغاء اتفاقية القاهرة ، فاميركا دولة كبرى ومواقفها « تحبس » واحيانا «بناءة» .!!. وما همك ايضا ان قالوا عن لبنان انه لا يحارب ، فانت ، انت اول من قال ذلك ، واكثر ، قلت ان سلاح لبنان امضى من سلاح اسرائيل ... وهل اقوى من الصداقة يتسلح بها لبنان ، ليتقي شر الحرب والضرب ؟!

نصيحة يا شيخ ، اياك ان تغير مواقفك ، لان اصدقاءك سوف يغيرون موقفهم منك ، اذا فعلت.

ثم ، لماذا الحرب ، لماذا ؟ ما دام بعض المحاربين ركب قطار السلام وباع عدة الحرب، في زمن الحرب ؟!

معك حق ، لبنان يحب ان يكون هادئا ، ساكتا ، نائما ، والا كيف يستطيع الذين يريدون المرور والتمرير ان ينجحوا، اذا كان هناك تزمير ..؟!

ولكن قائل الله حظك التعيس يا شيخ ، لقد نسيت على ما يبدو ان لبنان، جماهير لبنان، والمقاومة لا يمكنها النوم والهدوء ، مثلك ، طالما هناك اسرائيل !!

الارتباط

بين الاعتداء الايراني على العراق وتهديدات اسرائيل للمقاومة في لبنان

من الوجهه الشكليه ، قد تبدو الاشتباكات العسكريه الايرانيه — العراقيه ، وكانها حدث مفاجيء .. ياتي في وقت بدات فيه العلاقات بين بغداد وطهران ، سيره نحو التحسن .. غير ان النظر في البعد السياسي لتلك الاشتباكات ، والظروف المحيطه بها ، والدور الذي تلعبه الرجعيه الايرانيه ذي التنسيق الدقيق مع المخططات الاميركيه والاسرائيليه لعموم المنطقه .. كل ذلك يفضح حقيقه تلك الاشتباكات وطبيعتها ومراميها ، ويكشف انها عدوان عسكري وسياسي مبيت ، يتجاوز اهدافه قضايا الخلاف على بعض مناطق الحدود بين ايران والعراق .

فما هو موقع هذا العدوان ومراميه ، ضمن الظروف الراهنه على الصعيد العراقي خاصه والصعيد العربي عامه ؟

اولا — على الصعيد العراقي :

ياتي هذا العدوان في الوقت الذي ينهيا فيه العراق لتحقيق برنامج ١١ اذار بشان تحقيق الحكم الذاتي للاكراد ، حيث توسع العلاقات العربيه — الكرديه داخل العراق ، لاول مره ، في صيغتها الديمقراطيه الصحيحه ، ومن الطبيعي ان يتعرض مثل هذه الخطوة لعمليه ضغوط خارجيه من اجل تعرير المعوقات الرجعيه الداخلية التي تعتبر تنفيذ برنامج ١١ اذار ، انها لمدخل طالما استغلته تلك الرجعيه لعبور تآمرها على مصالح الشعب العراقي بعربيه واكراده وتعرير مخططاتها المشوهه لتعطيل حركة التقدم في العراق ، وتعطيل دوره في الصعيد العربي .

والرجعيه الايرانيه ، لا يدفعها الى تشكيل ذلك الضاغط الخارجي ، دورها العدوي ضمن دائره نشاط الامبرياليه في المنطقه فحسب ، بل بالاضافه لذلك ، يدفعها خوفها الدائم من حل المساله الكرديه في العراق على اساس ديمقراطي ، اذ يتيح ذلك للشعب الكردي في ايران الاطلاع على نموذج نضالي متقدم الامر الذي يعرر نضاله ضد الرجعيه الايرانيه .

ومن هنا نجد ان العدوان العسكري — السياسي الايراني مرتبط اشد الارتباط بالنشاطات الرجعيه الداخليه التي تتحرك بشكل محموم من اجل احباط تنفيذ برنامج ١١ اذار التاريخي.

ثانيا — على الصعيد العربي :

ان دور العدوان الايراني ، على الصعيد العربي ، لا يقل وضوحا عنه على الصعيد العراقي .. فهو ياتي في وقت تواجه فيه حركة التحرر الوطني العربيه مازقا مصيريا ... يتمثل بالتسويه التصفويه المباشر تنفيذها لتصفيه القضيه الوطنيه الفلسطينيه ولتسط سيطرة الامبرياليه الاميركيه على المنطقه برمتها . واذا كانت نضالات حركة التحرر الوطني العربيه ، في توجهها لاحباط تلك التسويه — المؤامره ، وصد هذا الشوط المتقدم من الهجمه الامبرياليه الصهيونيه الرجعيه، ترى ان من اهم خطواتها المطلوبه بالحاح، ان ترتكز جبهه المواجهه على دور حركه المقاومه الفلسطينيه وتعزيز الجبهه الشماليه ، التي لم تستر هدفها بعد مقص فك الارتباط ، بالسعي الى تحديد وحده تلك الجبهه عسكريا وسياسيا، على اساس رفض التسويه التصفويه ، وتطوير المناخ الوحدوي الفعالي الذي افرزته حرب تشرين داخل القطرين العراقي والسوري .

في مثل مطلع نضالات حركة التحرر الوطني العربيه الى مثل هذه الخطوة الملحه .. يأتي العدوان الايراني العسكري — السياسي على العراق ليحمل هدفا « شديد الوضوح » هو اشغال العراق عسكريا وسياسيا عن تلك الخطوة، واعطاء تعرير للقوى الاستسلاميه العربيه من اجل الملطخ من صفوف الجماهير العربيه المسلحه بضروره تلك الخطوة وحتميتها وحتواها .

وليس بمستغرب ابدا .. ان ياتي هذا العدوان في نفس الوقت الذي تنطلق اسرائيل تهديداتها ضد حركة المقاومه في لبنان .. الامر الذي يكشف ان المخطط التآمري الراهن يتجه نحو تهديد قوى الرفض الاساسيين في هذه المرحله ، من اجل تطويقهما وشل فاعليتهما امام الشوط المصيري الراهن من الهجمه الامبرياليه الصهيونيه الرجعيه، ذلك الشوط المتمثل بتوسيع بيكار « فك الارتباط » على عتبة المرحلة اللاحقة من مؤتمر جنيف ■■

حول المفاوضات لتنفيذ بيان ١١ آذار

تدور منذ فتره في العاصمه العراقيه مفاوضات وعلى اعلى المستويات بين الحزب الديمقراطي الكردستاني من جهه وبين الجبهه الوطنيه والتقدميه ممثله بحزبيها ، حزب البعث العربي الاشتراكي والحزب الشيوعي العراقي، من الجهه الاخرى .

ومن المعروف ان قياده الجبهه كانت قد تقدمت ، ومنذ امد ، بمشروع حول الحكم الذاتي في كردستان العراق ، الى قياده الحزب الديمقراطي الكردستاني .

وبغض النظر عن مجريات المفاوضات ، التي لا نملك عنها معلومات وثيقه واكيده ، فانها تعتبر ان مجرد دخول الاطراف الوطنيه العراقيه في مفاوضات لتطبيق اهم بنود اتفاقيه ١١ اذار، ويعني به الحكم الذاتي في كردستان ، ان المفاوضات هي بحد ذاتها خطوه ايجابيه ، تقطع الطريق على محاولات اعداء الشعب العراقي، بعربيه واكراده لاستغلال تعقيدات القضيه الكرديه ، لغرض توتير العلاقات بين الاطراف الوطنيه ، وتعيق التطور التقدمي الجاري في العراق .

ولنذكر هنا انه بالاضافه الى الاوساط الامبرياليه والرجعيه المعروفه في المنطقه ، فان الاوساط المتمسكه ، العربيه والكرديه ،هي وراء هذه المحاولات ، وان الاتجاه الى المفاوضات ، تحقق بالرغم من ارادتها ، ومن هنا تنبعث لاهميه المفاوضات الجاريه في العراق .

ولكن ذلك وحده لا يكفي . فالمفاوضات ، بما تعنيه ، تتطلب من جميع الاطراف الاستعداد للحوار وتفهم مواقف الاخرين . وللتنازل عند الضروره عن امور قد تكون في الدرجه الثانيه او الثالثه من الاهميه ، من اجل تحقيق وتعزيز المنجزات الراهنه في العراق ، ونعني بها بالاساس ، الجبهه الوطنيه والمنجزات التقدميه ومن اهمها اتفاقيه ١١ اذار .

ذلك انه بدون هذا الموقف ، بدون هذا الفهم ، فلن يمكن احراز اي تقدم في المفاوضات ولنشر هنا ان اية نكسة في المفاوضات الجاريه، ستكون لها مردود سلبي سواء في العلاقات بين الاطراف الوطنية العراقيه ، او على مجمل التطور التقدمي الجاري في العراق .

ومن هنا فان الاوساط التي اشرنا اليها والتي حاولت جر الاطراف الوطنيه العراقيه بعيدا عن التفاوض ، تحاول الان ، وقد بدات المفاوضات، ان تعرقل مسيرتها . وان تجهض احتمال توصل الاطراف المتفاوضة الى نتائج ايجابيه . ولعل هذا ما يفسر بعض التحركات المقلقه في المناطق الكردية .

ولا ريب ان اعاده الاوضاع الطبيعيه الى كردستان العراق ، وتحسين العلاقات بين الحزبين ، الشيوعي والديمقراطي الكردستاني، وهما طرفان اساسيان في كردستان وفي المفاوضات الجارية ، سيسهم في خلق الجو الملائم للخروج من المفاوضات الراهنه بنتائج ايجابية .

ولعله من المناسب هنا ، التذكير بان مكافحة التقدم سواء في العراق او في المنطقة باسرها ، جرت دائما تحت رايات مكافحة الشيوعية . ونحن الذين نرقب باهتمام وقلق ما يدور الان في كردستان العراق ، ونامل ان تطوى هذه الرايه نهائيا ، وان تتوطد العلاقات بين الحزبين التقدميين الشيوعي العراقي والديمقراطي الكردستاني ، لما فيه مصلحة تحقيق الحكم الذاتي لكردستان ، وتعزيز النهج التقدمي للعراق .

اضراب ٦ شباط الى اين ؟؟

لا شك ان هذا السؤال يشغل معظم العمال والفلاحين — ان لم يكن جميعهم — وتلاحقه الصريحه على هذا السؤال، ولكي لا نخدع جماهيرنا، يجب ان نتطرق ولو بشكل عابر الى قيادات الاتحادات النقابيه التي تمثل الحركه العماليه وتزعم الاضراب .

اولا : ان اضراب العمال الذي اثر في ٦ شباط سبقه ناخله عده مرات قبل ذلك ، قد ناخل الى ٢ نيسان وهذا التاجيل قد تم من قبل القيادات الاستهاريه والمتمسكة في الحركه النقابية العمالية والتي كانت تحاول دائما وبشكل مفضوح التواطؤ مع السلطه لتمييع الاضراب والتقليل من اهميه دور الطبقه في المجتمع من جهه ولايهام الجماهير العماليه بان الاضرابات والعنف لا تحقق مطالبهم ولتبث حظهم التراجعي والانهزامي وان مطالب العمال الحقه لا تحل الا بالتفاوض مع المسؤولين من جهه ثانيه . .

ثانيا : تحت ان نفهم وان نعرف جماهيرنا انه لا يمكن ان نحصل على شيء دون ان نسترده انتزاعا من المحتكرين ومن الذين يقفون وراءهم من رجال الدوله .

ثالثا : ان رفع الحد الادنى الى ٢٧٥ ليرة وزيادة الاجور بنسبه ١٠٪ لا تحل مشكلة الغلاء وذلك لان هذه الزياده تبتلع شرعنة الاسعار الجديده للسلع الاستهلاكيه وغيرها من المواد الضروريه . لذلك تحت ان نعمل من اجل تخفيض الاسعار واعادتها الى السعر السابق وهذا لا يتم الا بضرب التجار والمحتكرين ولم يعد خافيا على احد ان : التجار لا يضرب الناجر . اي انه لا يمكن ان تقف الدوله لجانب العمال وتضرب التجار والمحتكرين وتصادر الاف الاطنان من الارز والسكر وغيرها من المواد المكدسه في المستودعات والمخابر .

ان تاجيل الاضراب عده مرات تؤكد حقيقه واقعه وهي : انه تحت على العمال تنظيم انفسهم بمعزل عن قياداتهم الاستهاريه والمتخاذله وان تلتف حول الاتحادات والقوى الوطنيه والتقدميه بالنضال المستمر الصعب والمنظم من اجل تحقيق مطالبهم وعزل هذه القيادات ووضع قياده تقدميه وتخفيض الاسعار والحد من سيطرة التجار والسماسره على الاقتصاد واللعب بمصير الجماهير الشعبيه المسحوقه .

وللتاكيد بشكل اوضح على ان الزياده لا تحل المشكله هو انه توجد نسبه كبيره جدا من الجماهير الشعبيه غير موظفه وهناك فئات كبيره كالعمال الزراعيين مثلا لا يستفيدون شيئا من الزياده والاسعار ستبقى على حالها وهذا ما يزيد حالة العمال الزراعيين وصغار الفلاحين سوءا .

اذن فعلى العمال الزراعيين ان ينظموا انفسهم ايضا وان يتعاونوا مع زملائهم العمال في القطاعات الاخرى من اجل النضال المشترك لتحسين حالتهم الاجتماعيه والمعيشيه ومن اجل تخفيض اسعار الاسمده الكيماويه والعمل من اجل اصلاح زراعي شامل ..

تبقى الظرف الاكثر اهميه في الصراع القائم بين الجماهير الشعبيه من جهه وبين دوله السماسره والتجار من جهه ثانيه وهو الاحزاب والقوى الوطنيه والتقدميه .

ان الظروف الموضوعيه التي تعيشها جماهيرنا ولو بحد ادنى من اجل خوض المعركة ضد نظام الاضطهاد الجر .

تبقى على الاحزاب والقوى الوطنيه والتقدميه ان تلعب الدور القيادي وان تكون الموزره بالاحداث لا ان تتاثر بها ولكي تحقق الانتصار تحت ان تعتمد على قواها الذاتيه من جهه وعلى جماهير العمال والفلاحين من جهه ثانيه وعليها ان لا تترك مصير العمال والفلاحين تحت رحمة قياداتهم المتخاذله امثال كترمال جوري وتوفيق ابو جلال وحسين علي حسين الذ اعداء الطبقه العاملة ...

واخيرا على الاحزاب التقدميه ان تكون المحرك الاساسي للاضرابات والنضالات المطلبيه من اجل تحقيق اهداف الجماهير . لا ان تنتظر من كترمال جوري وامثاله ان يحددوا موعدا للاضراب وتقف موقف الدعم والتاييد اي انه على الاحزاب ان تحرك النقابات وان تنظم عمل الجماهير وان تكون في الطليعه وان تقدم تحليلا علميا وموضوعيا وبرامج عمل لكل مرحلة من المراحل وتطرح الشعارات المناسبه واسلوب النضال في كل مرحله من هذه المراحل على ضوء الحالة الاجتماعيه السائده والانطلاق من الجماهير الشعبيه والاعتماد عليها والا سيبقى تدور في حلقه المتاهين الاستهاريين وتضيع بين تاجيل الاضراب مره بعد اخرى وتوسيع نضالات العمال وشق الاتحادات النقابيه لمصلحة اليمين في هذه النقابات ...

ولتكن شعاراتنا في هذه المرحله :

لا للقيادات الاستهاريه في الحركه النقابيه

لا للمحتكرين لا للملاعب بالاسعار

نعم لايجاد قانون عادل للايجارات

لا للرسوم الجمركية على كافة السلع الاستهلاكيه

على الدولة ان تسمح للمعاونيات بالاستيراد من الخارج مباشرة لا ان تبقى تحت رحمة التجار

عامل من الجنوب

صور تناضل ضد الغلاء

لقد بدات معركة الغلاء في صور بشكل ندوات قطاعية مهنية بحثت ثم التقاء مع كل فئة على حده . وتوج هذا العمل بتظاهره سائقي صاحبه يوم الاحد في الثالث من شباط الاولى في حجمها وقوتها . وقد رفعن لافتات كتب عليها :

يا ماما وين الحليب ، يا ابني مفيش بدي جيب .

وقد توجت جماهير صور حملتها ضد الغلاء بتظاهره كبرى يوم السادس من شباط ضمت ما يقارب عشره الاف انسان من صور وبعض القرى المجاورة ..

وقد استمر طلاب صور بالاضراب يوم الخميس في السابع من شباط — وقطعوا الطرقات الرئيسية .

ان استمرار النضالات الجماهيرية بكافة الاشكال هو وحده الكفيل بايقاف موجة الغلاء ، وهو وحده الذي يضمن زيادة الاجور ويحقق مطالب الحركة النسائية .

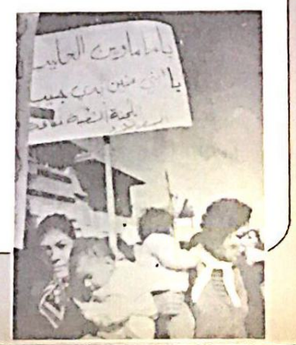

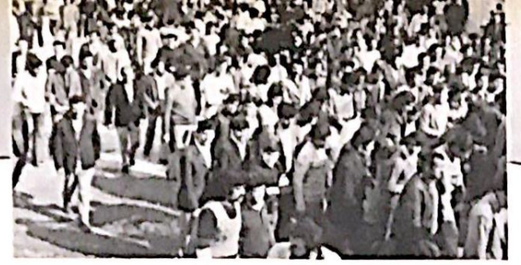

الى متى نبقى اسرى لمواقف الاتحاد العمالي العام ؟

تاجيل الاضراب ، من الخطوات الاستهاريه التي عودنا عليها الاتحاد العمالي العام ، بقياداته الاستهارية ، التي تستمر على حساب الجماهير ومصالحها .

قضايا مثل عترمال جوري لا يمكن الا ان تقف مثل هذه المواقف، بحكم وضعها الطبقي . وتاجيل الاضراب يعتبر تعبيرا واضحا وملموسا عن مواقف مثل هؤلاء الاستهاريين الذين يتوسون باقدامهم مصالح الجماهير من اجل مناصبهم ومصالحهم لكن هل تحت علينا ان نكون اسرى لهؤلاء ؟ هذا هو السؤال الذي تردد الاجابة عنه ، تحت تكون جوابنا مطلقا لتحركات جماهيرية قادمة ، تسحب من خلالها البساط من تحت اقدام عترمال جوري واتباعه ...

لا شك ان القضية التي احلت من اجلها الاضراب خطيره ، لشمولها اكثر الفئات الشعبيه، ولا شك كذلك ان اتخاذ مثل هذا القرار كان ناتجا عن ضغط عمالي وشعبي على الاتحاد العمالي العام المعاد على المناضلة والناجل — وبعد ان لمست الجماهير ان الدوله غير جاده باتخاذ حلول مناسبه ، بل عمدت لوضع الدراسات وتشكيل اللجان ... والتل تعرف انها حبر على ورق . فقد زادت الدوله الرواتب للقطاع الخاص بنسبه ١٠٪ ولكنها ابقت على مستوى الاسعار الاخذ في الارتفاع . وكانها لم تفعل شيئا .

ان مثل هذه الحلول الجراء والغير واقعيه جعلت الجماهير لا تصدق كلام المسؤولين الذين نسوا شرح هذه الازمه . ومعها ناوصاف عديده . وكان هذا مبطلنا للبحث عن الحل الذي رايه بشكل الاضراب العام الذي كان مرتبطا اعلانه في السادس من شباط . طبعا تحركت الجماهير قبل السادس من شباط وفي كافه المناطق باشكال متعدده كالتظاهرات والاضرابات والمهرجانات . كل هذا من اجل انجاح اضراب السادس من شباط . وقبل ان تحدد السيد جوري من هذه التحركات ورقه ضاغطه على الحكومه لتعجيل بالحلول ، راح تقمع الجماهير العمالية ، ان الدوله جاده في تعقيد القرارات وسايره نحو محاربة الغلاء بشكل جدي ولكنها بجاجه الى الوقت الكافي الى ان وصل لاعلان التاجيل الذي اثار نقمة الجميع وخاصة العمال .

ان الاتحاد العمالي العام قد علق اضراب السادس من شباط الى الثاني من نيسان — ولكن الجماهير لم تقلقه ، بل اضربت وتظاهرت . وكان ردها واضحا ، بحيث تعمي ابصار الذين يتعامون عن حقائق الامور .

وقد عمت الاضرابات والتظاهرات مناطق عديده من لبنان ففي الجنوب دعت الاحزاب والقوى الوطنية والتقدميه — والنقابات العمالية وروابط الطلاب ، لاعلان الاضراب . وقطعت الطرقات بحواجز نارية بين صيدا وبيروت ، وبين صور وبعض القرى المجاورة . وسارت التظاهرات في المدن والقرى . وردد المتظاهرون هتافات منها :

هالدولة اللبنانيه
كلها سرقه وحرامية
غلو الاسعار
التجار الاحتكارية
والدولة والاحتكار
بالسرقة مشيو سوية

تهيوا الجماهير
وقالو هدى الحرية
ريدو بالعلا ريدو
وهالنظام ما بيريدو
والشعب ناضل واحتار
دربك يا يوسف عطار

وكان رد اهل الجنوب عنيفا ضد الاستعداد المرذول الذي يواجهونه من اسرائيل ، ومن سلطته الاربعه بالمنه .

وسارت كذلك في بيروت وضواحيها التظاهرات الطلابيه يمثله تاييدها لمطالب الفئات الشعبيه لجانبها موجه الغلاء . واتسم مهرجان في جامعة بيروت العربيه ، وقطعت الطرقات في منطقه المكلس ، كما في الكثير من المدن والقرى .

وفي الشمال شمل الاضراب كافه المدارس الرسميه والخاصه وسارت التظاهرات واحرقت الدواليب في الطرقات ، حيث اصبحت اشبه بساحه حرب .

هكذا نرى ان التحركات قد شملت معظم المناطق اللبنانيه وبدون دعوه من اتحاد « الجوري » .

لكن ، هل كان يمكن ان تكون الاضرابات والتظاهرات اسهل واقوى ؟ وشدد ؟

لا شك ان يحصر الحد الجماهيري والنقابيه العاليه لمثل هذا اليوم كان محصرا جدا اذا ما قيس بساسب واهميه الموضوع وخطوره ، فقد عمدت الدوات الجماهيريه واهمت المهرجانات . ولذلك نقول كان يمكن للحركه الوطنيه ان تلعب دورها التنظيمي في قياده حركه الجماهير ، هذا لو عملت بشكل جدي على تنفيذ الاضراب في موعده المحدد ، ولو لسوم واحد . لتشعر الجماهير والملموس هروب السادة الاستهاريه في ... كهذا وبالتالي عدم شرعها على قياده الجماهير والتعبير بشكل صحيح عن قضاياها ومصالحها وتشير الوقت تضع الجماهير امام الضروره الحتميه لدور الحركه الوطنيه . وتتجه لهذا نقول ان التحرك الذي حصل في السادس من شباط ، كان يمكن ان يكون اقوى واجدى لو تحركت الحركه الوطنيه بشكل صحيح .

ولكن ما حصل ، هو ان الحركه الوطنيه تحت التاجيل مثله ذلك ، لقد اضاع المجال امام تنسيق الطبقه العاملة ، وتلاقي الاستمرار بالحركه النقابيه . سيما الكل يعرف ان مصالح الطبقه العاملة واحده ولا انقسام لها . هذا اولا — وثانيا : لم يعد خافيا ارتباط بعض الاحزاب بعواتس ادبيه ، تحرم مهاجمه النظام والسلطه الحاكمه حتى لا تستفيد الطرف الرجعي الاخر الذي يعتبرونه « اكثر » رجعيه واسرس قاسيه مما عكس نفسه على واقع الحركه الوطنيه مركزيا وعلى صعيد المناطق كذلك ، الامر الذي موت عليها فرصه ربما كانت فرصه ذهبيه لفرض وجودها وتحذير مواقعها ... ولكن الجماهير كثيرا ما ترفض مثل هذه الاسباب والعلل .

فحتى لا تصبح الحركه الوطنيه ديلا للنقابات ، واداة للدفاع عن جزء من الاجزاء المكمله لهذا النظام . عليها ان تاخذ المبادرة قبل الثالث من نيسان وتحضر نفسها للجوله القادمه . وتلعب دورها الطليعي .

ولتكن صلبين ، صلابة الجماهير ، ولتكن مواقفنا نابعه من مصلحة الجماهير الكادحة .

سمير احمد

الثورة في ظفار : بؤرة ثورية تتحالف الرجعية للقضاء عليها

لماذا يسكت الإعلام العربي على ذبح القوات الإيرانية للشعب العربي في عمان

صحفي إيطالي : في ظفار فيتنام غير معلنة

قبل اسبوعين فقط كنا في ظفار .. ويهول امل ان نرى مرة خير من ان نسمع منه مرة ، وحديثاً عن ثوره عمان والخليج العربي — لا ينطق عن الهوى — انه حديث عن حقائق رايناها ، وسمعناها ولمسناها . قد تحجب بعض الصحف العربية والاعلام العربي حقيقه الاوضاع هناك وقد تتجاهل بعض الحكومات العربية ما يحدث حيث يباد شعب باكمله ، حيث يموت الاطفال .. وحيث تحرق المزارع وتضرب مشارب المياه .. حيث الجهل والفقر والظلم والعبوديه .

شعب يباد في ارض يمتلك ثروة بترولية هائله .. الا ان الثوره تتصاعد وتحدث تحولات اجتماعيه تعبر تجربة رائده تضيف الى تجارب الشعوب المناضله تجارب جديده في نضالها ضد الامبرياليه والاستعمار، ومن قبلها تجاهل الاعلام العربي ثوره الشعب اليمني ضد الاستعمار البريطاني ، وكان استقلال هذه البلاد عام ١٩٦٧ صفعه لتجاهل الاعلام العربي افصحت عن حقيقه كانت بمثابه رد متواضع صنعه الشعب اليمني على هزيمه — حزيران .

في النصف الاخر من شهر ديسمبر من العام الماضي كنا في اعلى المرتفعات في شمال صرفيت.. كنا نرقب المعارك عن قرب . والحديث عن حرب التحرير الثورية في عمان — وخاصة في اقليم ظفار نحول الى الحديث عن ابداعات ثورية لا يلمسها الا من عاش مع الثوار واطلع على حياتهم اليومية في الادغال والجبال والوديان .

والحرب في المناطق الوسطى وخاصة بعد ان وجد قابوس دعما كبيرا من بريطانيا وايران وجنوب افريقيا تكاد تكون دعما حقيقيا لجيوشه ، تتحرك الطائرات التي يقودها البريطانيون والمرتزقة تقصف كل شيء تراه يتحرك على الارض ، لقد نزح السكان الى الجبال وجعلوا من الكهوف منازلا لهم .. وتركز السلطة القابوسية على احراق المزارع وضرب مشارب المياه .. بينما تجوب القطع البحرية — النشاطي ليلا وتصلي المناطق الساحلية وتقصف بشدة اي مكان ترى فيه بصيص نور في الجبال ، ومدافع المعسكرات العسكرية البريه تقصف الظرمات وقوافل المسافرين من الصباح الباكر وحتى الغروب ، وفي الليل اذا كانت امرجه المرتفعة والخبراء البريطانيين العسكرية ترى ان ذلك رائعا لهم .

ومع النوار كانت احاديثنا .. مع جيش التحرير الشعبي والمليشيا ، ومع الجماهير كانت لقاءاتنا في ارض تشعل نارا حامية .

قال لي صحفي ايطالي — التقينا به في موقع من مواقع الثورة وهو موقع الشهيد « خنور » لماذا يتبرع العرب على شعب عربي يباد ؟ الثورة البترولية لقابوس وعملائه والموت للشعب ، ثم لا ادري اين الاعلام العربي والحكومات العربية التقدميه .

كان هذا الصحفي قد عاد من المناطق الوسطى من منطقة المهر واستطاع ان يلتقط مئات الصور للمعارك الدائرة في المنطقة الوسطى وخاصة في المهر — وفي شمال صرفيت . وكان يتحدث عن مشاهداته قائلا : « لم ار مثل هذه المقاومة الضائية الا في بعض الافلام السينمائية التي تروي قصص الحرب .. ولم اكن اتوقع ان الثوره في هذه الارض تصمد امام كل هذا التحدي الاقطاعي الامبريالي .. ان هذه الثوره جديرة بالاهتمام والدراسة . انها حرب مسلمية غير معلنة » .

وتحدثنا مع الرعاة والفلاحين والنازحين الى الجبال والمغارات . ان الجماهير تشكل درعا واقعا للثوره وسائل الجماهير اخبار الثورة ، ونقرا المنشورات التي تنشرها الطائرات البريطانية ضد الثوره والثوار .

تحدث معنا فلاح عن جمع غفير من المواطنين فقال: نحن ابرياء من القابوس وليذهب الى الجحيم .. ونحن مع « الشعبيه » بكل ما يحدث في الحياة من خيرها وشرها ، لقد عجزت السلطة العميله الحاكمه من اقناعنا بالمنشورات التي تتهم المناضلين بالشيوعيه ، الثوار لم يهدموا مسجدا ولم يقتلوا مواطنا امنا .. ولكن القابوس يقصف قرانا ومشارب المياه ، ويحرق زرعنا ، هدم مسجد ضلكوت بقنابل الطيران .. نحن شعب نريد الحريه ونرفض العبوديه صلاله مدينة مسورة ، انها سجن .. اي حاكم في الدنيا يسور على الشعب، الانجليز يحكمون والايرانيون يحتلون جزرنا ويقاتلون مع القابوس » تلك لمحة عن حقائق من وحي مشاهدتي .. كما سمعت ورايت .

وكانت زيارتنا لمدينة ضلكوت مدينة رائعة نصفها مهدم ومع هذا تنظمها السكان ليلا ويوردون مواشيهم لتشرب من عين قريبا ثم يرحلون الى الجبال نهارا .. تحدث معنا ساكن في المدينة، فقال « لم نعد نصلي صلاة الجمعة جماعة في المدينة خوفا من قصف الطائرات، رغم اننا نعلم ان حامية من المقاتلين في « الشعبية » تحمينا ، ومنذ ان عرفنا « الشعبية » عرفنا الدواء ومعالجة المرضى، وتعلم اولادنا ، ومنذ عرفناها احسسنا حبها لنا ونحن والله جنودها » .

لمست هذه مشاعر هذا المواطن انها مشاعر كل السكان من الرجال والنساء . ان المدارس التي انشاتها الجبهة الشعبية رغم الامكانيات البسيطة، لا تقدر بثمن . اكثر من الف طالب يتعلمون في المراحل الدراسية الابتدائية والاعدادية . وتعتبر المدارس التي هي عبارة عن خيم منتشرة صفوف « للطلبة ومسكن » في نفس الوقت انها مدارس داخلية ، كان الطالب الخلجي في عمان يحلم ان يتعلم فوفرت له الجبهة الشعبية لتحرير عمان والخليج العربي المسكن والتعليم والمعيشة . ويتوفر هذا في ظل الثورة المسلحة في ظل مقاومة الاحتلال البريطاني والحكم السلطاني والغزو الايراني .. كيف يتصور معي القارىء التحولات التي ستحققها الثورة بعد الاستقلال .. وتحقيق النصر ؟

ورغم ان مستشفى « حبكوك الذي انشاته الجبهة الشعبية تعرض للقصف الجوي اكثر من مرة « والمكون من ٨ اكشاك وثلاث خيم وثلاث كهوف » رغم ان هذا المستشفى متنقل الا انه يحتضن اكثر من ثمانين جريحا ومريضا ومريضة ، ويؤم المستشفى اكثر من سبعين مريضا بين رجل وامراه وطفل اي ما يساوي ٢١٠٠ مريض ومريضة شهريا . وتعمل الجبهة من خلال مناصريها في لجان مناصرة الثورة في الخليج ومساعدات بعض الدول التقدمية العربية والاصدقاء ، على توفير العلاجات المختلفة للمرضى ، ويقوم المساعدون الصحيون العاملون في الوحدات المتنقلة معالجة المواطنين وتقديم العلاجات اللازمة .

وريف عمان وظفار ينتشر فيه الامراض المعدية كالسل والجذام وفقر الدم ومرض خطير اسمه « فايوس » . ان الاسره الاقطاعية الحاكمة في عمان تفرض على الريف حصارا اقتصاديا وتمنع التموينات الغذائية الى الريف انتقاما من الشعب الذي يناصر الثورة .

ومناصرة الشعب للثورة لم تكن عفوية ، ان مكاتب ملموسة تحققها الثورة مع مسيراتها النضالية الظافرة . ان الثوار يبنون نموذجا ديمقراطيا في المناطق المحررة ، الحكم للشعب ، وتتولى المجالس الشعبية ادارة دفة السلطة وحل مشاكل المواطنين في المناطق الاهله بالسكان، وشق الثوار طريقا بالحفر ، ان العامل في ظفار لا يقابل السلطة العميلة الخائنة محسب ، انه يعمل مع الجماهير في الزراعة ، وشق الثوار طريقا بايديهم لنقل المؤن الغذائية ونقل الجرحى ولكن جيش السلطة القابوسية الاقطاعية يقصف الطريق يوميا بالمدافع ويقطعها لحرمان الشعب من المواد الغذائيه .

ان الثورة في عمان وهي تواجه الاستعمار البريطاني والحكم السلطاني القابوسي واخيرا اشرس غزو ايراني تقاتل في اصعب الظروف ، ويقف مع هذه الثورة شعب اليمن الديمقراطية وتحظى بتاييد كامل من حكومة الثوره اليمنية الفتية بقيادة التنظيم السياسي الجبهة القومية ، ولقد عانت اليمن الديمقراطية من الاستعمار البريطاني وحكم السلاطين ، وتحرره البلاد اذ بلغ عدد الامارات التي كان السلاطين يحكمونها ٢٤ امارة ومشيخة . ومن وحي تجربتها وواجبها الثوري والقومي تقدم هذه الجمهورية السمراء العون والمساعدة للثورة في عمان . ولكن ذلك لا يعني الدول العربية المتحررة من مقدمة العون لهذه الثورة .

لماذا لا يهتم الاعلام العربي بقضايا الثورة في عمان ؟

« اين اعلامنا العربي من قوى الثورة المسلحه في الخليج ، وهي تدق بالبندقية حلقة السلسله الامبرياليه في ظفار وعمان ، الدوائر الاستعماريه لم تكتف بتجزئه المنطقه وسلب خيراتها في الوقت الذي تواصل فيه حرب الابادة ضد شعبنا في ظفار ، وقد عملت على تسليم جزء من ارضنا للحكم الاقطاعي العسكري الايراني العميل .

ان اعلامنا العربي لا يدري مع الاسف الشديد بحق الترابط بين ثوره عمان والخليج العربي وفلسطين وكونه ترابطا عضويا ومتينا ويؤكد على ضرورة تنسيق الجهود ضد العدو المشترك فان القاعدة الاستعمارية في فلسطين انما هي محور حراسه للمصالح الامبريالية في عموم الوطن العربي ومن ضمنها ثروه البتروليه في عمان والخليج العربي . » .

لقد تعرض الخليج العربي كغيره من البلدان للغزو الاستعماري نتيجه للاطماع الاستعماريه ووجود حكام استطاعوا من خلالهم تحرير المعاهدات التي تفرض التزامات هائله ومجحفة وغير معقوله .. واخر هذه المعاهدات معاهده عام ١٩٥٨م التي تقضي بان تقدم بريطانيا المساعدات العسكرية للسلطه في عمان مقابل حق المنابره على استعمال القواعد العسكرية الجويه والبحريه . ليس ذلك فحسب بل تعد عمل الاستعمار البريطاني على تجزئه عمان — الى تسعه اجزاء . ومنذ تعرضت منطقه عمان الى الغزو البريطاني ظل الشعب يقاوم الاستعمار تحت كل الظروف ، ولم تكن ثوره ٩ يونيو ١٩٦٥ والتي اندلعت من جبال ظفار الا امتدادا للنضال الشعبي العماني على طريق تحرير البلاد وتوحيدها وارساء سلطه ديمقراطيه وتصفية الاحتكارات وتحرير ثروة الشعب التي اضحت نهبا لفئة قليلة ولمصالح الاستعمار البريطاني والامبرياليه الامريكيه .

ولقد تطورت الثورة ، اذ كان مؤتمرها الثاني عام ١٩٦٨ م اعطاها تاريخيا جدد الثورة ، التي وضعت استراتيجية شاملة لساحة عمان والتزمت بخط الجماهير ، وحددت سبيلا عمليا بجانب النضال لمصلحة الجماهير الشعبية ، وبعد مؤتمر « وحمرين » تاسست مدارس الثورة التي تعتبر نموذجا جادا ومسئولا لتربية الاجيال القادمة .

وعممت الثوره محو الاميه في صفوف جيش التحرير وانشات المليشيا ، واسست معسكر الثوره ، وتم تعميم محو الاميه بين النساء . والمراة في الخليج تشترك مع الرجل جنبا الى جنب في حمل السلاح ، فقد انخرطت العشرات من النساء في معسكر الثوره ، وتخوض المراة النضال المسلح بجانب الرجل وتعتبر هذه ميزة رائده من عمل الثوره تقيس مدى قدرتها في التغيير والتاثير في نفسية الجماهير الشعبية .

ان حركات التحرر اكانت في العالم العربي او في افريقيا .. حركات نضالية مترابطة تهدف الى تحرير الشعوب وتصفية النفوذ الامبريالي واحتكاراته وبناء مستقبل الشعوب بالطرق التي تريدها .. ولهذا وبفضل النضال المتصاعد للشعوب وبدعم البلدان التقدمية العربية والاشتراكية سيمضي هذه الثورات باصرار المناضلين لتحقيق النصر على اعدائها الطبقيين .

سعيد احمد الجناحي
جمهورية اليمن الديمقراطية الشعبية
عدن

قابوس يعترف بوجود قوات ايرانية لضرب الثوار بينما يواصل الثوار هجماتهم على مواقع العدو على طول خطوط المواجهة

في حديث له لاحدى المجلات اعترف قابوس بانه يستعين بقوات ايرانية ومرتزقة وقوات بريطانية من اجل ضرب ثورة ظفار مبررا تحالفه المشبوه مع نظام الحكم الشاهنشاهي بانه تحالف يفرضه تحالف الجبهة الشعبية لتحرير عمان والخليج العربي مع حزب توده الايراني واضعا عملية المحاربة هذه بانها محاربة عالمية ، وانه « قابوس » يواجه مع ايران خطر هذه المؤامرة الدولية ، وخطر « النمال الشيوعي » الذي تتزعمه جمهورية اليمن الديمقراطية « منهما » اياها بانها تدعم الثوار وتحارب معهم زاعما بان الجبهة الشعبية كانت ستنتهي لولا دعم اليمن الجنوبي .

وقد اعترف قابوس بان في عمان الان ٣٠٠ ضابط بريطاني ولواء كوماندوس اسبانيا وعدد من الضباط الاردنيين والباكستانيين اضافة الى الجيش العماني الذي يبلغ تعداده ١١٤٠٠٠ جندي .

وقد انكر قابوس بانه سمح للايرانيين باحتلال جزيرة غنم قائلا « انها لا قيمة استراتيجية لها ونحن لسنا مغفلين ، نحن والايرانيون اصدقاء » كما انكر ان يكون الايرانيون قد انزلوا قواتهم في جزر الحلانيات « كوريا وموريا » قائلا انهم نزلوا « عندنا .. في صدله » وانهم ليسوا بحاجة الى ممر يعبرون منه الى اراضينا .

هذا بينما يصمد الثوار هجماتهم ضد مواقع العدو على طوال خطوط المواجهة في الاسبوع السابع لبدء الغزو الايراني الرجعي للمناطق المحررة في ظفار .. ففي ١٢—١ قامت قوات العدو المتمركزة في خيطيط بالخط الاحمر بقصف المناطق المحيطة بالدمعية ، مركزة قصفها على مواشي المواطنين ، في حين انفجر لغم مضاد للاليات في سيارة عسكرية للعدو من نوع بيدفورد على الطريق بين مركزي العدو «الخيصان وجبجات» في شمال المنطقة الشرقية وقد ادى ذلك الى تحطيمها بمن فيها .

وفي ٤—١ تقدمت قوات العدو من مركزها في « جبجات » شمال المنطقة الشرقية الى شمال شرق المنطقة الوسطى ، وفي اليوم الثاني قام ثوارنا على تجمعات الاعداء في « ارشيهب » مستخدمين في هجومهم الاسلحة الخفيفة والقذائف الصاروخية متمكنين من ابطال مفعول عدد من اليات العدو المصفحة وقتل وجرح ستة من افراده اعترف العدو بقتل اربعة منهم . وفي نفس اليوم تقدم العدو من مراكزه الساحلية الى عين « صحلوت » وعند تقدمه اشتبكت معه كمائن جيش التحرير الشعبي والمليشيا الشعبية واستمر الاشتباك لمدة ساعة سيطر فيه الثوار على جو المعركة في حين استنجد العدو بالطائرات البريطانية لتغطية انسحابهم ، وفي ١٦—١ هاجمت مجموعة من الثوار العدو في هيثيت في الخط الاحمر بالاسلحة الخفيفة والمتوسطة متسببة في قتل وجرح ستة من افراد العدو .

وفي اليوم التالي تحركت قافلة من سيارات العدو العسكرية من مركزه في (خاراس) متجهة صوب « قيرون اخيرتي » شمال الخط الاحمر ، وفي الطريق انفجر لغم باحدى سياراته ادى الى تدميرها وشوهد العدو وهو يخلي سبع اصابات من افراده بين قتيل وجريح .

وفي ٢١—١ قامت مجموعة القناصة التابعة للثوار بعملية قنص لافراد العدو في مركز عدمي بالمنطقة الوسطى نتج عنها اصابة اربعة من افراد العدو في حين قام العدو بهجوم انتقامي على تجمعات المواطنين في « وادي نحيز » مستخدمة المدفعية الثقيلة ونتج عن ذلك استشهاد المواطنة فاطمة بخيتي محاد .

اما في ٢٤—١ فقد قامت مجموعة من قوات الثورة العاملة في شمال صرفيت وفي قلب مواقع العدو في مركز للعدو في شمال صرفيت وفي قلب مواقع العدو وتحصيناته نتج عنه تدمير ثلاثة مواقع تدميرا كاملا وقتل اثنين من افراده .

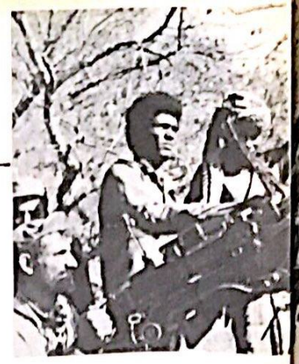

تحت / أبعاد وخلفيات الردة الوطنية لدى النظام المصري

الواجب الثوري في اللحظة الراهنة يقتضي قطع الطريق على خط الردة الوطنية الذي تنتهجه البورجوازية والحاق الهزيمة به في كل المواقف

في اللحظة الراهنة التي تستهدف البرجوازية البيروقراطية فيها ضمن ما تستهدف تمرير الحل السلمي على الجماهير الشعبية بتصويره ، كما اشرنا، على انه انتصار عظيم ، يقتضي واجبنا الثوري مواصله الكفاح من اجل قطع الطريق على خط الردة الوطنيه الذي تنتهجه البورجوازيه البيروقراطيه والذي لن يتوقف بمجرد اتمام التسويه السلميه التي لبست الا لحظه خاصه من لحظاته. ويواجهها في نفس الوقت واجب الحاق الهزيمه بكافه المواقف والشعارات الخاطئه والتي تنطوي على انحرافات خطيره من شانها مساعده البرجوازية في وضع البلاد في اطار التبعية السياسية والاقتصاديه للامبرياليه انطلاقا من مصالحها الطبقية ضيقه الافق .

فالمراجعة المصرية ، والتي تجري منذ فتره محاولات عقيمه لبعثها من جديد ، تروج باسم الماركسيه ، للايديولوجية البرجوازيه في احدى صورها. فالانحراف اليميني في الحركه الشيوعيه يتكرس من جديد في اللحظه الراهنه بالحديث عن حرب اكتوبر باعتبارها « حرب تحرير وطنية » وعن البرجوازيه الان وفي مرحلة انحدارها باعتبارها « سلطه وطنية » وكان صفه الوطنيه هذه صفة خالدة وابديه — وهي اذا كان من الممكن الحديث عن « البرجوازيه الوطنيه » في مرحله من مراحل تطور البرجوازيه المصريه — عندما كان هدفها الاساسي هو السيطره على السوق الوطنيه وتصفيه الاستثمار الامبريالي المباشر للبلاد فان الموقف المبدئي يقتضي ان توضح « وطنيه » باي معنى ؟ وفي اي نطاق ؟ والى متى ؟. ان استمرار الصاق صفه «الوطنيه» الخالده بالطبقة الحاكمة ينطوي على تمويه طبيعتها الطبقية ويستهدف طمس حقيقه الصراع الطبقي، وفي النهايه تدعيم وتبرير سياساتها المهادنه والمساومه مع الامبرياليه حيث تتخلى فيها البرجوازيه عن المصالح القوميه للبلاد من اجل مصالحها الطبقيه ضيقه الافق والتي تضع في المرحلة الراهنة بمجرد كونها شريكا صغيرا تابعا للضواري الامبرياليه .

النضال الوطني الثوري المعادي للامبرياليه في اللحظة الراهنة يتطلب الانتقال من المحور البورجوازي المعادي للاقطاع الى المحور الاشتراكي المعادي للراسماليه :

ان التاييد الذيلي للبورجوازيه البيروقراطية والذي ينطلق من التحديد الخاطيء للتناقضات في الصيغه القائلة « عدم تغليب التناقض الثانوي على التناقض الرئيسي » تكرس للانحراف اليميني المصفي للحركة الثوريه . فمصالحنا في المرحلة الراهنة ضد الامبرياليه تقتضي في نفس الوقت نضالا ضد البورجوازية التي تبرز في هذه المرحلة جانب واحد من طبيعتها المزدوجة. جانب معاداة الجماهير الشعبية ،بينما يتراجع الجانب الاخر المعادي للامبرياليه ، وحيث تعمل وتفتح لنفسها بدور الشريك الصغير والتابع للامبرياليه مدفوعة بمصالحها الطبقية ضيقه الافق بعد انهائها عام ١٩٦٥ من انشاء الحد الادنى من اقتصادها الراسمالي في عصر انحدار الامبرياليه وبروز مشاكل السوق والتوزيع التي ترافق مع استحكام طبيعتها الطفيليه . ان ازمه البورجوازيه تستكمل ميلا موضوعيا في اتجاه الامبرياليه وفي سياق عدائها التقليدي للجماهير الشعبية ، مما يحتم عليها حل تناقضها مع الامبرياليه لصالح الاخيره من الزاويه الاساسية . لذلك فالنضال الوطني المعادي للامبرياليه يشغل من المحور البورجوازي المعادي للاقطاع الى المحور الاشتراكي المعادي للراسمالية .

زيف شعارات تيار الانهزامية القومية :

اما اصحاب « الجملة الثوريه » فهم ايضا يضعون السم في العسل . ان شعاراتهم براقه، ولكنها فارغة : فالعدو المكشوف (يقصدون الامبرياليه) خير من العدو المستتر (يقصدون النظام البورجوازي البيروقراطي) .. ان شعار الانهزامية القوميه الذي ادتاه منذ سنوات ما يزال يجد من يعبر عنه ، فاصحاب « الجملة الثوريه » يضعون البورجوازيه البيروقراطيه والامبرياليه العالميه في صف واحد ويعبرون الصراع الراهن « مجرد مسرحية » منطلقين من اعتبار الطبقه الحاكمة قد انسلت بالكامل الى جانب الامبرياليه !

واذا كان الانحراف اليميني يتهم بالحاق الحركه الثوريه بذيل البورجوازيه ، فان الانحراف اليساري يسوق الرافعزله، وبالاحرى يسوق الى المنحف ، انه يتهم بالمصيبه ايضا، ولكن بالمقلوب. ان الخط الثوري سيحفر مجراه بعمق في صراعه المسلم ضد هذه الاتجاهات التي تحرف مسار النضال الطبقي ، وتدعم بنفس الوقت الطبقة الحاكمة .

علينا مواصلة الكفاح من اجل الحاق الهزيمة بالخط السياسي والفكري والتنظيمي للبورجوازية البيروقراطية ، والعمل على قيادة الجماهير الشعبية على اساس خط اخر ومنطلق اخر — هو خط ومنطلق الكفاح الشعبي المسلح ضد الامبرياليه الامريكية واسرائيل — . ان مركز الثقل الاساسي في عملنا كله يتحدد في قطع الطريق امام سياسات الاستسلام والردة الوطنية وما يرافقها من تشديد القبضة الوليمة للنظام على الحركة الثورية . ان البورجوازية البيروقراطية تقود البلاد الى كارثة وطنية حقيقية، والنضال المستقل يقتضي العمل من اجل خلق جبهة شعبية متحدة . وبقضي خلق جيش شعبي قوي في مجرى النضال ، وهذه امور استراتيجية طويلة المدى. وبدون انتهاج سياسة صحيحة لن نتمكن من انجاز هذه المهام الاستراتيجية .

ان ثقل الحركة الثورية ، الان ، لا يمكنها من احداث انعطاف جذري في المجرى الراهن للامور ، ولكن هذا لا يسمح باي حال من الحال، الان ، بل بتشديد النضال ضد خط الردة الوطنية الذي تقود البورجوازية البلاد اليها . بل ان اللحظة الراهنة تشكل احدى الفرص الثورية التي يجب ان ترفع خلالها الخط البروليتاري الثوري في حل القضية الوطنية، بالرغم من سحب الغبار والتضليل التي تضفيها تلك البورجوازية حول مسماها الاسلامي المفعم بأمرات المدافع التي اعطت الامال القومية للجماهير الشعبية من حيث لا ترغب البورجوازية .

ان المسار اللاحق للامور والاحداث سيكشف اكثر زيف دعاية البورجوازية وصحة دعايتنا وسيعمل على ارفضاض الجماهير من حول البورجوازية ، والتفافها حول طليعتها الثورية وخطها الثوري في حل القضية الوطنية . ان ادارة الصراع الطبقي والحرص من اجل اسراع الحقوق الديمقراطيه والاقتصاديه للجماهير الكادحة وربطه بالقضيه الوطنية هو الطريق الوحيد الذي يحمر مجراه من اجل حل الجبهة الشعبية المقاتلة في اتجاه هدفها الاستراتيجي الا وهو اقامة المجتمع الاشتراكي المتخلص والمتنزع من السيطرة الامبريالية .

ان خط الردة الوطنية الذي تنتهجه البورجوازية البيروقراطيه من شانه ان يفاقم حده الصراع الطبقي نتيجة للاستغلال المزدوج والمكثف الذي يسقط على الكادحين من قبل الامبرياليه والبورجوازيه معا .

ان قيامنا بمهامنا من اجل تخلص الحركة الشعبية اللقائية من منطق وسياسات الردة الوطنية ، وقيادتها من اجل انزاع الاشكال السياسية والنقابية المعبرة عن المصالح الطبقية لجماهير الكادحين ، يقتضي خلق اشكال الكفاح الجماهيري بدءا من الاشكال البدائية الدنيا ، (حتى اكثر الاشكال البدائية الدنيا) ، الى اكثر الاشكال تطورا ورقيا . ففي المجالات التي ما زالت حركه الجماهير العفويه فيها خاضعه لنفوذ البورجوازيه بهذه الدرجه او تلك، ينبغي الا تقاطع الهيئات والتشكيلات التي قد تضطر السلطه في اللحظه الراهنة الى اقامتها من اجل استيعاب الحراك اللقائي الجماهيري . ان تشكيلات مثل الدفاع المدني والاسعاف والتدريب على السلاح وحتى الندوات والمؤتمرات التي قد تلجا التنظيمات السياسية للطبقه الحاكمة الى عقدها ، ينبغي العمل من خلالها لعزل هذه الطبقة عن قيادتها وربطها بدعائنا من اجل الحل الثوري للقضية الوطنية والمنسجم مع مصالح الغالبية الكادحة من ابناء شعبنا ولمس مع المصالح الطبقية ضيقه الافق للبورجوازية البيروقراطية الحاكمة . كما ينبغي العمل من اجل جعل هذه التشكيلات الجماهيريه اكثر تماسكا ، عكس ما تريدها البيروقراطية ،بالمطالبة بالدرب الحقيقي وليس الشكلي على السلاح ، وبالمطالبة ، ايضا، بالتسليح الفعلي للجماهير باسلحة مؤثرة وليس باسلحة دبكوريه ، والتي قد تنصر في الغالب على مجرد ارتداء الافرول (اللباس العسكري). ينبغي المطالبة بالرقابة الشعبية على التشكيلات العسكرية الشعبية التي قد تلجا السلطة الى اقامتها لامتصاص الشعور والنقمة الوطنية . اما في تلك المجالات التي تحققت فيها درجات من الحركة اساسية الثوريه والمناقضه مع سياسات السلطه فينبغي الا تقصر على تلك الاشكال التي قد تفرضها اللحظه الراهنة والتي يجب ان نعمل من خلالها مستغلين ثغرات الشرعية، ولكن ينبغي بالعمل ان نخطو خطوة للامام في سياق الحاق الهزيمه بخط السلطه البورجوازية البيروقراطية السياسي والفكري والتنظيمي من خلال الاشكال الشعبية المستقلة ، عن هيئات وتشكيلات السلطه وهي الاشكال التي تعد نفيا جذريا لها .

حواتمة والمشاركة بـ مؤتمر السلام في جنيف

بقلم : أبو عدنان

٥

التلطخة الفلسطينية التي سيد هو حواتمة للشول بها ؟ هل هي سلطة وطنية حقيقية ام انها احدى صمامات الامن الذي ستنشده اسرائيل وتضمن التنازل عن فلسطين للحركة الصهيونية

« قد جد اشياءكم فجدوا »

هل يجرؤ من يردد هذا القول المأثور على مسامع امين عام الجبهة الديمقراطية ، في هذه الايام ؟

انني لست ممن يردون بالايجاب على سؤال كهذا . فما دام دعاة الاستسلام قد جدوا في مسيرتهم ونهجهم منذ ان قبلوا قرار مجلس الامن ٢٤٢ ومشروع روجرز ، وعقدوا العزم على ان يتخلوا من الحرب وسيلة لايصال نهجهم الاستسلامي الى غاياته المحددة ، وما داموا قد نجحوا في تهيئة الظروف الملائمة لكي يخطوا خطوة المفاوضات المباشرة ، ويتجاوزوا اخر عقبة تحول بينهم وبين تحقيق التسوية للمعضلة التي نقف بوجه دخولهم معسكر الامبرياليةوعملائها ، تقول ما دام دعاة الاستسلام قد وفروا الظرف المناسب لتذليل اخر عائق بطريق التسوية ـ المؤامرة فان « اشياءهم » الذين تخلفوا طيلة الفترة الماضية عن اللحاق بهم بسبب اختلاف ظروفهم ، يجدون اليوم ان (الوقت قد حان) ليتبعوا نهج الاستسلام ويلتحقوا بقوافله السائرة الى جنيف !

هل في هذا الكلام تجنيا على الحقيقة وغمطا لها ؟

اذا قلت من فمك ادينك يا مدعية ، فليس بوسع احد ان يتهمني بالتجني! ولكي لا استنفد صبر القارىء الكريم بالاطالة ، فانني اسارع الى استدعاء حواتمة ليأخذ مكانه في قاعة المحاضرات في الجامعة العربية ، ولتكون اقامة الكريم وانا ، في صف الذين يعظهم امين عام الجبهة الديمقراطية وينصحهم بان يقتفوا اثر الذين ادركوا فحوى القول المأثور « قد جد اصحابكم فجدوا » اما هو فيقول :

(اننا نعتقد انه قد حان الوقت لنجري حوارنا معا علنا) .

بهذه العبارة المركزة يستهل الاخ حواتمة محاضرته التي ما زلنا بصدد كشف حقائقها والدوافع الكامنة وراءها .

هناك امر هام يريد امين عام الجبهة الديمقراطية ان يقوله لنا ، وان اوقف السائق لم يكن مناسبا لقوله . هذه بديهة ! ولكن هل يصح ان يبقى امرا او امورا لا تملك المقاومة الجرأة على طرحها رغم السنوات التي تصرمت على وجودها ، ورغم كونها حركة جماهيرية ينبغي ان تتعامل مع الجماهير على اساس مصارحتها بالحقائق ودعوتها لتحمل مسؤولياتها النضالية وواجباتها الوطنية ؟

يجيب الاخ حواتمة على هذا السؤال قائلا : نحن نريد ان (نحسم بهذا الحوار الكثير من الاسئلة المعلقة التي طرحها علينا طرفوه ومعطيات حرب تشرين) .

هنا ، يبت القصيد ، فالاخ حواتمة يريد ان يحدثنا عن الاسئلة التي طرحتها حرب تشرين بخصوص القضية الفلسطينية وبالتالي المقاومة ! وما هي هذه الاسئلة ؟

وبم تتعلق هذه الاسئلة ؟

انها تتعلق بشعارات المقاومة ومفاهيمها ونهجها الستراتيجي ، الذي يستهدف تحرير فلسطين من سيطرة الاستعمار الاستيطاني الصهيوني .

ان هذا النهج يستهدف الاطاحة بالكيان الصهيوني وفق اسلوب حرب التحرير الشعبية التي تعتمد على اساس النفس الطويل وهزم ما هو مادي بما هو معنوي وما هو عصري بما هو بدائي ، وعمادها في حربها هذه هو الشعب الفلسطيني المنظم والمجند من قبل طليعة الثورية ـ المقاومة ، وسندها الاساسي هو الشعب العربي ، بيد ان نهج المقاومة هذا يصطدم بالامبريالية والرجعية بحكم التقاء المصالح مع الصهيونية ، ويصطدم ايضا بيمين حركة التحرر الوطني العربية ، الممثل في طبقة برجوازية الدولة الحاكمة في انظمة المواجهة مع اسرائيل، فهذا اليمين يتبع نهجا استسلاميا اساسه قرار مجلس الامن المرقم ٢٤٢ والذي يقضي بالاعتراف باسرائيل التي وجدت حركة المقاومة لاطاحة بكيانها الصهيوني الاستعماري الاستيطاني !

وهنا يكمن التناقض بين اليمين وبين حركة المقاومة الفلسطينية ومعها كل القوى العربية الثورية التي تناهض الاستعمار والصهيونية والرجعية مناهضة جادة . وهنا ايضا يكمن الدافع للدعوة الحواتمية !

فحوى تشرين طرحت علامة استفهام، براي حواتمة ، حول استراتيجية المقاومة الفلسطينية ، وقد حان الوقت لحسم هذا الاستفهام المعلق ! فهو يريد ان يقول ، بل انه قال : المقاومة الفلسطينية ، الى اين ؟ : ـ الى القبر، ام تلتحق بركب الاستسلام وتسير بطريق اليمين ، طريق القرار ٢٤٢ ، طريق جنيف ، الطريق الذي يفضي الى طاولة المفاوضات المباشرة مع اسرائيل والامبريالية الاميركية ، لانهاء حالة الحرب مع اسرائيل وتحقيق التسوية ـ المؤامرة ؟

ان هذا التفسير لكلام رجل مسؤول يشغل مركزا قياديا ، في صفوف المقاومة الفلسطينية، هو اقرب الى المنطق المعقول من اي تفسير اخر. ولو تساءلنا : لماذا قد حان الوقت الان ، اي بعد مضي شهر ونصف على وقف اطلاق النار ، وانضاح كل الاهداف التي توخاها اليمين الحاكم في بلدان جبهات القتال من الحرب التي شنها في السادس من تشرين الاول ١٩٧٣ ، وانكشاف غاياتها المحددة لها من قبل الذين عينوا نتائجها قبل ان يعينوا ساعة صفر نشوبها وتحكموا بمقدراتها ، تحكما ساعدهم على استثمار معطياتها لصالح نهجهم الاستسلامي ... نقول ان السؤال الذي يطرحه كلام الاخ حواتمة ، هو : لماذا « قد حان الوقت الان » وليس في اي وقت اخر؟ هل هناك جديد جعل وقت القاء المحاضرة انسب الاوقات السابقة واللاحقة ، للحوار بغية حسم الاسئلة المعلقة التي طرحتها الحرب التشرينية ومعطياتها ؟

ان البحث عن السبب الذي جعل الوقت مناسبا للحوار العلني ، او بالاصح لان يعبر امين عام الجبهة الديمقراطية عن قناعاته الجديدة ، بطريقة اوضح من ذي قبل ، هو انعقاد « مؤتمر السلام » في جنيف . هذا هو العامل الجديد الذي جعل الوقت « يحين»

لان يقترب الرجل من الاعراب التام عن قناعته بالتسوية السياسية وقبوله للحل السلمي الذي يحدده القرار ٢٤٢ ! فانعقاد هذا المؤتمر ، اصبح بامكان المطربين للتسوية السلمية ، ان يقولوا لنا بان (المعطيات التي تولدت عن حرب تشرين على الصعد العربي ـ الاسرائيلي وعلى الصعيد الدولي) قد وضعت المقاومة الفلسطينية امام (اشكال من التسويات) وعلينا ان نختار واحدة منها لكي تنجب (نصفية حركة الثورة الفلسطينية ايديولوجيا وسياسيا وتنظيميا وسلاحا. لماذا سلاحا ؟) يجيب كاتوسكي المقاومة الفلسطينية على سؤاله هذا قائلا : (في ظل انجاز التسوية ، المطلوب حدود آمنة لدولة اسرائيل، وليست اسرائيل وحدها المكلفة بتامين الحدود الآمنة بل ايضا الدول العربية المجاورة لاسرائيل والمطلوب ايضا ضمان امن واستقرار هذه الدول العربية ذاتها التي ابرمت التسوية ، فاذن ، هناك فصح مزدوج يريد ان يصغي بالضرورة الثورة الفلسطينية حتى تضمن هذه الاوضاع امنها واستقرارها .) وفي ظل هذا الوضع ، لا بد ان تتجنب المقاومة السلبية و (ان لا تلقى الكلام على عواهنه وعلانه بدون مسؤولية الكلمة، فمن ابسط الامور ان نقول لا لكل هذا الوضع السيء .) . وعليها ان (تنخرط في ميدان الصراع) القائم من اجل انجاز التسوية السياسية فـ (النضال الثوري الفعلي هو الذي يستهدف تحمل مسؤوليته الكاملة في الانخراط بالصراع بحكم كونه احد الاطراف الاساسية في الصراع الناشب وفي جميع الحالات) والا فليس امام المقاومة (سوى التصفية وكرابيج الشرطة في البلدان المجاورة لاسرائيل . لان الهيمنة الكاملة عندئذ ستكون للذين ابرموا هذه التسوية على الالحاق الكامل لشعبنا وطمس شخصيته الوطنية ونبذا عندئذ مشاريع التوطين بالبلاد العربية والتذويب والالحاق والاستيعاب والهضم والفضم) ولكي تكون طرفا مشاركا في الهيمنة على الاوضاع التي ستنشأ بعد فرض التسوية لا بد ان تكون منذ الان شركاء في اقرار التسوية !

من هنا يتضح لنا بان حيثونة الوقت التي يشير امين عام الجبهة الديمقراطية لها ، قد ازفت حين اعلن عن انعقاد « مؤتمر السلام » في جنيف ، وبما ان الرجل كان يتحين الفرص ليفصح ولو قليلا عن قناعته الجديدة ، وبما ان الفرصة قد توفرت ، لذلك بادر ليضعنا في جو مخف يتصد ارهابنا وخنق انفاسنا وحجته التي تساعده على نشر مثل هذا الجو من الهلع تتجسد امام انظار الجميع الذين سمعوا او طالعوا محاضرته بان التسوية آتية لا محالة وان مؤتمرا تشترك فيه الدولتان الكبيرتان وتضم كل من اسرائيل ومصر والاردن وربما سوريا سيعقد بعد عشرة ايام او اثني عشر يوما من وقت القاء المحاضرة ، التي انذر فيها الشعب الفلسطيني بالابادة والتبديد والقمع والتصفية ، التي تنتظره ما لم يقبل بالاستسلام للامر الواقع المفروض على المنطقة بفعل طبيعة القوى الفاعلة

فيها اي المدول الكبرى على حد تعبيره. فالوقت قد حان ، ليسمعنا امين عام الجبهة الديمقراطية انذاره الذي لم يترك كلمة ترهيب في القاموس لاجهزة القمع لتستخدمها لارهابنا يوم تدق ساعة ذهابنا الى « القبر » !

واذن ، فان الوقت قد حان للتنظير للتسوية السياسية في صفوف المقاومة الفلسطينية وتطويعها للامر الواقع بعد ان كانت اقوى جبهات الرفض الشعبية التي يعود اليها ، بالدرجة الاولى ، الفضل في منع تطبيق الحل السلمي، وبالتالي استمرار الثورة باعتبارها المثل الذي يؤجج اتون المنطقة باسرها ، تأججا يقض مضاجع الامبريالية والصهيونية والرجعية ويمين حركة التحرر الوطني العربية الساثر بطريق الاستسلام للامر الواقع الذي تريد الامبريالية فرضه على المنطقة كلها .

وما دمنا بصدد استقراء افكار الاخ حواتمة وتعريتها من نسيج التلكبوت الذي يلفها ويحجب حقيقتها عن الانظار ، فباماكاننا ان نتابع للاطلاع على مزيد من فلتات اللسان التي وقع بها محاضرنا الذي يرفع راية النوبة عن الشعارات والمفاهيم وستراتيجية التحرير الفلسطينية ، بعد ان اتخذ من القول المأثور « قد جد اشياءكم فجدوا » شعار سلام واستسلام ، ففي مجال المتابعة متسع لمن يمتلك نفسا طويلا وقدرة على احتمال ما تثيره الفلسفة الحواتمية من منغصات، لنتابع :

حواتمة والمشاركة بـ « مؤتمر السلام » في جنيف.

(س ـ باي طريق سوف تحصل على هذه البقعة من الارض والتي ستقيم عليها هذه السلطة هل بحضور مؤتمر السلام ام بارسال طرف فلسطيني ترسله الثورة ام ترسله الجامعة العربية ـ ما هو رايكم في اقامة حكومة فلسطينية في المنفى وهل تؤيدون حضورها في حالة موافقتكم عليها لمؤتمر السلام للحصول على بقعة ارض لاقامة سلطة وطنية عليها ؟)

هذا السؤال طرح على الاخ حواتمة ، فكان جوابه :

(ان الثورة الفلسطينية ليست مدعوة لمفاوضات « السلام » ولعلمك ايضا فاسرائيل ضد ، اميركا ضد ، الاردن ضد ، وهناك دول عربية اخرى تساند الاردن ، والدليل انه قد تعقد مفاوضات جنيف في ١٨ الشهر ولن تجد المقاومة هنالك لانها ليست مدعوة... واشوربن لا يضمون «العربة امام الحصان » ، فلكل حادث موقف محدد وسنعلن موقفنا بشكل صارخ في تلك اللحظة .

نحن نريد حلا ديمقراطيا جذريا لشعبنا . لا صلح ، لا اعتراف ، لا تواقيع ... وعلينا ان ننتزع حقوق شعبنا دون تقديم اي تنازلات مبدئية . وحتى لا يصبح محور الكلام ومحور الصراع مفاوضات سلام او لا مفاوضات سلام ، فليس مطروحا على الثورة الفلسطينية حضور مفاوضات سلام وبالتالي يجب الا تخوض فصائل الثورة صراعا على قضايا وهمية ، اما اذا كان هنالك تمنيا من الاصدقاء السوفيات بان نقبل حضور المفاوضات ومن وجهة نظر ان بامكانكم ان تنتزعوا شيئا لشعبكم واذا كان هنالك تحبيذ من مصر وسوريا والجزائر ودول عربية اخرى

فهذه تمنيات غير قائمة على ارض الواقع. وعندما تكون هنالك قضية واقعية تصبح موضع مناقشة، اما ان نطرح هذا الموضوع قبل وقوعه فهو كمن يضع العربة امام الحصان) السائر نحو جنيف طبعا !

من الواضح ان اعلان الموقف الرافض مندلالان من شانه ان يعرقل بل ان يقطع الطريق على حصان المفاوض الفلسطيني ، وهذا ما قصده امين عام الجبهة الديمقراطية ، حين اتهم السائل بانه يضع العربة امام الحصان ، اذ ان رفض مؤتمر جنيف سيجعل موقف المقاومة واضحا ومحددا . وتحديد الموقف لا يتناقض مع المطالبة بالصفة والقطاع اطلاقا فما دمنا لا نتصالح ولا نعترف ولا نتنازل فاننا لن نتفاوض مع اسرائيل ايضا ، لان اقرار مبدا التفاوض في هذا الظرف يعني اننا على استعداد لتقديم تنازلات تاريخية وصلح واعتراف ، فما هي الحكمة يا ترى في الهروب من الاجابة على السؤال ؟ ولماذا يتهم حواتمة السائل بانه يضع العربة امام حصان ؟ اية عربة واي حصان ؟ أليس المقصود هي عربة الوفد الفلسطيني الذي يتمنى المنظرون للتسوية ان يكون طرفا اساسيا في الصراع الدائر في جنيف تماما مثلما كان في قمة الجزائر ، والحصان الذي وضعه السائل خلف العربة هو حصان المفاوضات ؟ ثم ان عدم حضور المقاومة في المرحلة الاولى لا يعني انها لن تحضر في حال اتباعها توجيهات حواتمة وارشاداته . اذا كنت بالفعل تعني ما تدعيه من انك ترفض الصلح والاعتراف والتنازلات ، فلماذا لا ترفض مجرد فكرة الذهاب الى جنيف ؟ اليس «مؤتمر السلام» المنعقد هناك قائما على اساس الصلح مع اسرائيل والاعتراف بها وبالتالي التنازل عن فلسطين ؟

ان جواب حواتمة ، ينطوي على تناقض واضح بين ادعائه بانه (يريد حلا ديمقراطيا جذريا لشعبنا ، لا صلح ، لا اعتراف ، لا تواقيع ، وعلينا ان ننتزع حقوق شعبنا دون تقديم اي تنازلات مبدئية) وبين امتناعه عن تحديد موقف رافض للمشاركة في مؤتمر السلام !

ان عدم تحديد الموقف من المشاركة بمؤتمر جنيف ، هو بحد ذاته موقف ان لم يكن بالموافقة على المشاركة فعلى الاقل انه موقف يميل الى المشاركة ، بدليل ان عدم التحديد من شأنه ان يميع صورة حقيقة مؤتمر جنيف امام الجماهير وبالتالي فانه يساعد مشاريع الاستسلام على المرور بدون معارضة . الا يعلم حواتمة بان مسألة دعوة المقاومة الى المشاركة في مؤتمر جنيف مسألة مطروحة وانها ستأخذ طريقها الى البحث في وقت لاحق من اوقات المفاوضات، وان سوريا على سبيل المثال لم تحضر لان جدول اعمال المرحلة الاولى تضمن نقطة واحدة هي فصل القوات المصرية والاسرائيلية ، وقد وجدت ان عدم حضورها افضل لانه يساعد في الضغط

على المؤتمرين لان يخطوا الخطوة الاولى ـ خطوة الفصل بين القوات ـ وقد تحقق لها ما ارادته(٢٦) !

ان الذي يناضل من اجل سلطة وطنية، لا تتصالح ولا تتنازل ولا تعترف، لا بد ان يناضل ايضا ، وبالضرورة ، ضد « مؤتمر السلام » في جنيف فان تهرب امين عام الجبهة الديمقراطية من تحديد موقف جبهته من هذا المؤتمر، يخفي ورائه مسألتين اثنتين : اولهما هي مسألة استعداد الجبهة الديمقراطية للمشاركة بمؤتمر السلام وبالتالي المشاركة ، باعتبارها طرفا فلسطينيا بالتوقيع على التسوية التي سيخرجها هذا المؤتمر ، وهي تسوية مبنية على اساس قرار مجلس الامن ٢٤٢ ، وليس بوسع احد مهما بلغ تلاعبه بالالفاظ ان يدعي بان السلطة التي تكون جزءا من هذه التسوية ، هي سلطة لا تتصالح ولا تعترف ولا تتنازل .

اما المسألة الثانية فتتعلق بشعوره بان الجماهير لا تقبل باي تبرير للفوص في مستنقع « الخيانة الوطنية » ولكن القدرة على ضبط لسانه قد خانته ، فقلت من عقاله ليعلن **بان الاصدقاء السوفيات قد تمنوا عليهم ان يقبلوا حضور مفاوضات جنيف ((ومن وجهة نظر ان بامكانكم ان تنتزعوا شيئا لشعبكم)) (٢٧) .**

---

(٢٦) في عددها ١٢٠٢٧ الصادر في ١٩٧٤/٢/١٠ نشرت صحيفة النهار البيروتية مقابلة اجرتها مع وزير خارجية مصر تحت عنوان : (الفلسطينيون سيشتركون في جنيف) جاء فيه قوله :

س ـ هل تنوون تشكيل لجنة ثلاثية مصرية ـ سورية ـ فلسطينية لمواجهة متطلبات المرحلة المقبلة وعلى اي مستوى ستكون ؟

ج ـ اتصال بيننا وبين سوريا قائم وبيننا وبين الفلسطينيين قائم . وقد استقبلت في الاسبوع الماضي عددا كبيرا من اخواننا الفلسطينيين وساستقبل غدا عددا اخر منهم . وبطبيعة الحال نحن نرحب باي اقتراح يجعل هذا التنسيق اكثر تنظيما تحت مظلة ثلاثية كما ذكرت ».

---

(٢٧) يبدو ان مبادرتنا للتعبير عن وجهة نظرنا بموقف الاتحاد السوفياتي ، قد اثارت البعض ممن نكن لهم تقديرا ، فانبرى يدافع عن الاتحاد السوفياتي الجيف الذي لحق به من جراء عرضنا لموقفه الرسمي المنشور من قبل وكالة تاس نفسها .

وقد جاء قول صديقنا الذي نحترمه على صفحات احدى مجلاتنا التقدمية ، وكأنه « فرمان » سلطاني يصدر بتحريم من هم اقل شأنا ، دون ان يكلف نفسه عناء توضيح الكيفية التي يصبح بمعها قوله حقيقة يمكن ان نسلم بها . يقول صديقنا :

ان الوطنيين والتقدميين العرب الذين يلتزمون بالموقف الثور الحقيقي ، لا الموقف القومي المعلف بالجملة الثورية ، اذ يدركون مخاطر الانزلاق والتورط في التنازلات تجاه الامبريالية الاميركية ، ومخاطر السير في طريق التسويات الجزئية والمفردة والاستسلامية لا يسعهم الا ان يلاحظوا بان ثمة ظاهرة ـ الى جانب ظواهر اخرى ـ باتت تجمع بشكل موضوعي ، وبصورة متزايدة ، بين دعاة الحلول القصوى ودعاة الحلول الجزئية والدنيا ـ الا وهي التشكيك بموقف الاتحاد السوفياتي والتنكر لحقيقة هذا الموقف وتشويهه . ولعل المقالات المسلسلة التي بدأت نشرها مجلة اسوعية ـ يقصد الهدف ـ تصدر في بيروت ، وما تحويه هذه المقالات من تشويه وتبسيط سطحي للموقف السوفياتي خير دليل على ذلك) .

ثم يضيف في الهامش ما يلي : (تتندر الاوساط السياسية في بيروت ، بما جاء في احدى هذه المقالات من ان الاتحاد السوفياتي يريد ان تحصر منظمة التحرير الفلسطينية مؤتمر جنيف لانه يجد في ذلك حلا يخلصه من التناقض في موقفه « اعترافه باسرائيل واعترافه بحقوق الشعب الفلسطيني ـ على حد قول الكاتب » اذ ... سيلتقي الطرفان الاسرائيلي والفلسطيني عند ذلك وينفقا على ايجاد حل لهذا الاشكال الذي يحكم موقفه : هكذا والله !)

ليطلع قراء « الهدف » وليحكموا على هذا الاسلوب في مناقشة وجهات نظر الاخرين . اما نحن فلنا التعليق السريع التالي :

اولا : اننا نسأل هؤلاء (الوطنيين والتقدميين العرب الذين يلتزمون بالموقف الثوري الحقيقي ، لا الموقف القومي المعلف بالجملة الثورية) : اليست مفاوضات « جيفة الكيلو متر ١٠١ » و « مؤتمر السلام في جنيف » و « اتفاقية الفصل بين القوات » التي باركها الاتحاد السوفياتي ، اليست هذه كلها مظاهر تورط وتنازل واستسلام ؟ وان لم تكن كذلك فما اسماها ان تكون ؟ أهي مظاهر عمل « ثوري حقيقي » يرتاح له هؤلاء (الوطنيون التقدميون العرب الذين يلتزمون بالموقف الثوري الحقيقي) ، ام انهم لم يستطيعوا ملاحظتها ، كما لاحظوا الظاهرة التي باتت تجمع بشكل موضوعي ، وبصورة متزايدة بين دعاة الحلول القصوى ودعاة الحلول الجزئية والدنيا للتشكيك بموقف الاتحاد السوفياتي وتشويهه !؟

ثانيا ـ اننا ننمي ان يتحقق ما نتندر به هذه « الاوساط السياسية » وان نكون نحن المخطئين . بيد ان رفيقنا الكاتب يتشبه بالنعامة حين يتجاهل ان هذه « الاوساط السياسية » قد تندرت بالماضي ايضا بما كان يقال لها ، غير ان تندرها كان ينتهي مع الاسف الى الاعتراف « بالخطأ » ! ولعل وقائع ربع القرن الاخير شاهدا على ما نقول، ابتداء من « احداث ١٩٤٨ » و « احداث ١٩٦٧ » ومن « قيام المقاومة الفلسطينية » وها نحن اليوم امام موقف جديد يتطلب من كل القوى السياسية الثورية حقا والمتمترسة بقضايا شعبنا وارادته قبل اي شيء اخر ، ان تقول رايها صراحة في « التسوية السياسية التي يطبخها مؤتمر السلام في جنيف » وفي « موقف الاتحاد السوفياتي المؤيد لاتفاقية فك الارتباط التي هي مقدمة لخطة عمل امريكية ـ اسرائيلية ـ مصرية ، في المنطقة باسرها » . وقبل ان تستمعيثوا بـ « الله » من تحيتنا على الاتحاد السوفياتي ، قولوا لنا : الم تسجل هذه الاعترافات بالخطأ بوثائق رسمية ؟ اما قيمة اعتراف بالخطأ ان لم يكن هاديا يجنبنا الوقوع بالخطأ ذاته ثانية !

س ـ ان القرار ٢٤٢ تكلم عن تسوية عادلة

ثالثا ـ اننا سنطلق من موقف الصداقة للاتحاد السوفياتي ورفاقنا الذين يطيب لهم اليوم التندر بوجهة نظرنا يعلنون بأن صداقتنا للاتحاد السوفياتي لم تكن وليدة ارتباطات مباشرة او غير مباشرة ، او تأثير من هذه الجهة او تلك ، وانما هي وليدة قناعة ذاتية بالدور الهام الذي يلعبه الاتحاد السوفياتي على الصعيدين الدولي وساء المجتمع الاشتراكي سواء في جمهوريات الاتحاد السوفياتي نفسه ، او في بلدان المعسكر الاشتراكية . ولكننا لا نرى ان صداقتنا للاتحاد السوفياتي ومشاعر الاحترام التي نكنها له ، ولاي بلد اشتراكي اخر ، تتعارض او تمنعنا من ابداء رأينا في مواقفه ، مبتلما ننتقد ايجابيا مواقفه الصائبة ونشيد بانحيازاته الاقتصادية والاجتماعية والسياسية والتكتيكية ، فاننا نرى من حقنا ان ننتقد مواقفه ووجهات نظره الخاطئة ، لذلك انتقدنا « نظرية التطور اللارأسمالي » وقلنا انها نظرية خاطئة لا تستند الى اساس علمي . وعارضنا سياسته وموقفه من قضية حق تقرير المصير للشعب الفلسطيني ، هذا الموقف المبني على اساس اعتراف « ستالين» باسرائيل وقرار مجلس الامن رقم ٢٤٢ ، ومعارضتنا هذه ليست وليدة اليوم ، بينما ايدنا موقفه السليم من حق شعب بنغلاديش في تقرير مصيره ودافعنا عنه ضد هجمات القوى الرجعية واليمينية ، دفاعا ما زلنا نعتبره واجبا .

اننا نعارض موقفه وننتقده لكونه ، حسب رأينا ، لا يعبر حقا في تقرير مصير شعبنا الفلسطيني الاهتمام الذي يستحقه ! ومع ذلك كله ، فان معارضتنا لم تدفعنا ولن تدفعنا ، حتى وان رغب الاخرون بذلك للتغريط بصداقتنا بالاتحاد السوفياتي فهذه الصداقة نابعة من التزامنا بمبدأ التضامن البروليتاري الاممي المبني على اساس استقلال الاحزاب الشيوعية والعمالية وحقها في ابداء ارائها ضمن نطاق التضامن الرفاقي الاممي .

رابعا ـ ان وضعنا يكيس واحد مع عملاء امريكا في كل من مصر والاردن ، تعتبره « شطحة غبية » كما ان اتهامنا بـ « الغطلية الثورية » في تكرار للاتهام السابق الذي وجهه لنا « السلفيين » يوم اعتبرنا معامرين لكوننا مقاومة تحمل السلاح لمقاتلة العدو الصهيوني !

ان رفاقنا هيئة تحرير مجلة الاحمار الغراء ، اذا كانوا مقتنعين بسلامة موقفهم وحريصين فعلا على ان يكون لهم راي واضح ومحدد في القضية التي نناقشها ، فليفصلوا بادائه ، لكي تتسنى لنا مناقشته وربما نقتنع به ، والا فمن حقنا ان نهمس بآذانهم :

« سوف ترى اذا انجلى الغبار
افرس تحتك ام حمار »

ان اشاع هذا الاسلوب المنفر ، غير ذي نفع ، ولعل وقائع « الخمسين سنة الماضية » شهود عيان على عدم جدواه ، ليس في تحقيق اهداف شعبنا فحسب ، بل وحتى في صيانة سمعة الاتحاد السوفياتي . انه مفيد فقط في اظهار الاخرين وكأنهم اعداء للاتحاد السوفياتي ، لكي تتسع فرص الخطوة لحملة لواء « انصر اخاك ظالما او مظلوما » !

البقية في العدد القادم

١
مقابلة مع الرفيق جورج حبش تتناول: اهم قضايا المرحلة الراهنة فلسطينياً وعربياً

وجهت الصحيفه الايطاليه اليساريه « المانيفستو » الى الدكتور جورج حبش الامين العام للجبهه الشعبيه لتحرير فلسطين ، مجموعه من الاسئله التي تتعلق بالاوضاع والمهمات الراهنه التي تواجهها حركه المقاومه الفلسطينيه بشكل خاص وحركه التحرر الوطني العربيه بشكل عام .

وقد اجاب عليها بشكل واضح ومفصل. الامر الذي جعل « الهدف » تحرص على نشرها كاملة، لاطلاع القارىء العربي عليها .

وفيما يلي النص الكامل للاسئله واجوبه الرفيق الامين العام عليها :

وأن مجرد اشتراك ممثلي الشعب الفلسطيني في ذلك المؤتمر ، سيكون قبولا بقرارى مجلس الامن المذكورين ، وبالتالي اعترافا بشرعيه التنازل الذي تضمناه . مهما كان حجم الخلاف حول الحدود الجغرافيه لذلك الكيان الاسرائيلي المعترف به .

وفي هذا الصدد يقول النص انه بالامكان تجزيء الحقوق الفلسطينيه الى حقوق راهنه وحقوق تاريخيه ، اي يمكن اعتبار الحصول على جزء من الارض الفلسطينيه الان ، مرحلة على طريق النضال من اجل الحصول عليها كلها .

ولهذا البعض يحب ان يوضح الفارق الكبير بين تحرير جزء من الارض الفلسطينيه بالكفاح واقامه سلطة ثوريه عليها ، وبين الحصول على ذلك الجزء ، ليس بالكفاح ، وانما بالتنازل عن الجزء الاخر من تلك الارض .

فتحرير جزء من الوطن يشكل تقدما كبيرا في عمليه الكفاح ويخلق شروطا افضل بكثير لمجمل العمليه الثوريه الفلسطينيه والعربيه وحتى الدوليه . كما يزيد من استنفاذ التحالفات الثوريه على الصعيد العالمي . في حين ان الحاله النابعه بشكل احتواء للعمليه الثوريه المحليه ، ومقدمه لانهيار التحالف الثوري العالمي حول نضال الشعب العربي الفلسطيني في حال تجاوز ذلك النضال للحدود التي يكون قد ربط نفسه بها في مؤتمر جنيف .

فلو فرضنا ان المقاومه ذهبت الى جنيف وقبلت باسس ذلك المؤتمر وسانحه ، مقابل حصولها على بعض الارض ، واقرت امام العالم كله بتقسيمه ثوريه ، وأن هذه الطبيعه تزداد عمقا بقدر تعاظم دور القوى التقسيميه والثوريه في قيادة الصراع).

هـ ـ ايبت حرب تشرين اكثر من اي وقت ولجميع العالم ، ما اضطر للاعتراف به اكثر قاده اسرائيل بشجاعه . وهو أن الكيان الصهيوني ليس تلك الدوله التوسعيه الوطنيه المستقله ، كما حاولت ان تصورها دعاياتها ، بل هي وجود مرتبط بشكل عضوي بالامبرياليه الامريكيه ، ومجيء من قبل تلك الامبرياليه .

وتاكدت الحقيقه التي طالما كانت الجبهه الشعبيه تصر على توضيحها، وهي أن الامبرياليه الامريكيه هي عدونا الرئيسي وأن الكيان الصهيوني والقوى الرجعيه العربيه ، ليسا الا ذراعين لتلك الامبرياليه .

وخطوره مؤتمر جنيف تجاه هذه النقطه بالذات ، تكمن في أنه تضعف العداء الشعبي العربي الذي اتجهه حقائق حرب تشرين،ضد الامبرياليه الامريكيه ، وتعمل الولايات المتحده من جانب العدو الرئيسي الى جانب الوسط المحايد الذي يشرف على مؤتمر السلام .

وكذلك تفرغ نضال الجماهير الفلسطينيه والعربيه من مضمونه التحرري الوطني المعادي للامبرياليه ، وتحيله الى مجرد صراع قومي محلي حول بعض الاراضي المتنازع عليها .

د ـ ايبت حرب تشرين بشكل عملي وواضح مدى أهميه العلاقات بين حركه التحرر الوطني العربيه وبين المعسكر الاشتراكي . ففي هذه الحرب جرى امتحان عملي للتلاحم ارادة النضال العربيه والدعم المادي من المعسكر الاشتراكي ، وتاكد ان حضور ارادة النضال العربيه الذي يشكل مادة النضال الاساسيه يلقى اقصى الدعم من المعسكر الاشتراكي .. فرغم كل السياسات المذبذبه والخطيره التي مارسها الانظمه العربيه قبل الحرب ، باتجاه التصحيه بالعلاقات مع الاتحاد السوفاتي، على عتبه البوجه نحو الولايات المتحده ، والارتهان لرجعيات النفط العربيه ، وما تضمنه هذه السياسات من مواقف عدائيه مكشوفه ضد الشيوعيه والمعسكر الاشتراكي والاتحاد السوفاتي (كالمجزره ضد الحزب الشيوعي السوداني ، وطرد الخبراء العسكريين السوفيات من مصر).. رغم كل ذلك سارع المعسكر الاشتراكي كله ، والاتحاد السوفاتي الى دعم المعركه العربيه بكل اشكال الدعم المادية والمعنويه.

وعليه فان العلاقات بين حركه التحرر الوطني العربيه والمعسكر الاشتراكي ، المتسده الى مضمون النضال المشترك ضد الامبرياليه والصهيونيه والرجعيه ،هذه العلاقات تشكل احد مصادر القوه الرئيسيه للنضال التحرري العربي .

● اما النتائج التاليه فتتلخص بـ :

١ـ اضطراب التعارض بين مصلحه الانظمه العربيه الحاليه في الانتصار على اسرائيل ، وبين مصلحتها في عدم تأمين شروط ذلك الانتصار .

فالانظمه الوطنيه العربيه ، هي بشكل عام معاديه لاسرائيل وللامبرياليه ، لكن هذا العداء شيء، وتحضير شروط الانتصار شيء اخر ، فقد كشفت حرب تشرين ان السبب الاساسي لمحو الجانب العربي عن تحقيق نصر استراتيجي لا يكمن لا في طبيعه المقاتل العربي ولا في نوعيه سلاحه ، ولا في استعداد الجماهير العربيه للبذل والتضحيه وانما يكمن فقط في البنيه الطبقيه والسياسيه للانظمه التي تعارض مصالحها مع ما يستلزمه المواجهه المظفره من اعداد ديمقراطي ثوري يكفل تطوير الحرب الى حرب وطنيه شامله تستحر فيها كل الطاقات الوطنيه التي تمتلكها جماهيرنا بدون حدود .

● البقية في العدد القادم

الأمين العام للجبهة الشعبية يتحدث عن :

مؤتمر جنيف وفصل القوات والموقف من الأنظمة العربية والمهمات الراهنة أمام الثورة الفلسطينية

س ١ ـ الجبهه الشعبيه هي التنظيم الذي وقف صراحه ضد الاشتراك في مؤتمر السلام هل تستطيع ان توضح لنا الاسباب السياسيه لهذا الرفض ؟

١ ـ ان الجبهه الشعبيه لتحرير فلسطين ، تنظيم ثوري ملتزم بالكفاح من اجل مصلحه الجماهير الفلسطينيه الكادحه ، في التحرير والعوده وتقرير المصير ، وبوصفها جزء من حركه التحرر الوطني العربيه ، وجزءا من حركه الثوره العالميه ، ان الجبهه بوضعها هذا التنظيم ، لا تمتلك ، امام اي موقف من المواقف ، الا ان تستلهم المصالح الاساسيه لهذه القوى الثوريه .

وفي اي فرض المشاركه فيما تسمى « مؤتمر السلام » لا تنطلق في رفضها هذا من انه تقيده تنوسيه او عصبويه ، بل تنطلق من ادراك واضح لما تمثله هذا المؤتمر ، وفي هذه الفتره بالذات ، من تعارض جذري مع مصالح الجماهير الفلسطينيه والعربيه وتطلعاتها الوطنيه والتقدميه والثوريه . ومن تطويق لمتطلبات وشروط تطور نضالها . « فمؤتمر السلام » هذا ، يستند الى اساسين : اساس قانوني ، واساس سياسي .

● بالنسبه للاساس القانوني : يعتمد مؤتمر جنيف على اساس قرار مجلس الامن رقم ٢٣٨ المستند الى القرار رقم ٢٤٢ ، مضافا اليه المفاوضات مع اسرائيل .

وهذان القراران اللذان يشيران الى مبدأ الانسحاب من اراض احتلت عام ١٩٦٧ ـ وفي احسن الحالات من كل الاراضي التي احتلت انذاك ـ يتعرضان بالمقابل ، وبشكل شديد الوضوح ، الاعتراف بوجود اسرائيل وضمان امن ذلك الوجود وحدوده .

ويمثل هذا الاعتراف الذي يعتمد مؤتمر جنيف لتكريسه كاساس لحل ازمه الشرق الاوسط ، يمثل اعترافا صريحا بشرعيه الاغتصاب الصهيوني للجزء الاكبر من الوطن الفلسطيني ، اي بشرعيه العدوان الاسرائيلي الصهيوني حتى ٤ حزيران ١٩٦٧ . وهذا ، بكل وضوح ، تنازل عن الجزء الاساسي من حق الشعب الفلسطيني في عودته الى ارض وطنه وتقرير مصيره عليها .

بالتنازل عن الجزء الاعظم من فلسطين .. ثم عادت بعد فترة لتجدد الدعوة النضالية لتحرير فلسطين كلها .. لو فرضنا ان ذلك قد حدث.. فكيف سيكون الموقف على الصعيد العالمي تجاه هذا التجاوز ؟؟

● هذا بالنسبه لاساس مؤتمر جنيف القانوني ، أما بالنسبه للاساس السياسي : فان مؤتمر جنيف ينعقد في ظروف سياسيه شديدة الاهميه وشديدة الخطوره في أن واحد . فهو يشكل محاوله للجم نهوض جماهيري عربي واضح البوادر ، لحساب تثبيت المواقع الامبرياليه والصهيونيه والرجعيه التي يهددها ذلك النهوض .

ان مؤتمر جنيف ينعقد في أعقاب حرب تشرين التي أفرزت نوعين من النتائج : نتائج اساسيه تشكل معطيات موضوعيه لنهوض نضالي تقدمي عربي .

ونتائج ثانيه يمكن في حال عدم اجتناب اسبابها ان تشكل مداخل سياسيه لسوء يتقدم من الهجمة الامبرياليه الصهيونيه الرجعيه .

النتائج الاولى تتلخص بـ :

آ ـ تدمير أسطوره تفوق العدو . وقد ادى ذلك الى استعاده ثقة الجماهير الفلسطينيه والعربيه بطاقاتها وقدراتها وحتميه انتصارها ، في حين ادى من جهه اخرى الى اهتزاز ثقه القوى الصهيونيه داخل اسرائيل وخارجها وكل القوى الامبرياليه والرجعيه التي تقف وراءها ، بقدرة الكيان الصهيوني على الثبات والتوسع ، وعلى النجاح في ممارسة الدورين الكولونيالي والامبريالي الموكولين لذلك الكيان .

ب ـ ايبت حرب تشرين التي حدثت في ظل واقع سياسي عربي شديد التمسك ، أن احتدام الصراع مع العدو الصهيوني كمثل يتجدد الطاقة النضالية الوحدويه لدى الجماهير العربيه الى درجه لم تكن بتوقعها حتى اكثر المراقبين تفاؤلا . في حين أن مبادرات السوبه ـ ومؤتمر جنيف على سبيل المثال ـ تشكل اقصر الطرق لتبديد تلك الطاقة .

(والطاقة النضالية الوحدويه لدى الجماهير العربيه ليست مسالة ميتافيزيقية شوشنة ، بل هي قوه مادية موضوعية تثبت تجربة احتدامها في الصراع مع الامبرياليه وتمكنها في المهادنه ، انها ذات طبيعه تجريبية تتضمنه ثوريه والثوريه في تقدمها).

ج ـ ان مجرد اشتراك ممثلي الشعب الفلسطيني في ذلك المؤتمر ، سيكون قبولا بقراري مجلس الامن المذكورين ، وبالتالي اعترافا بشرعيه التنازل الذي تضمناه . مهما كان حجم الخلاف حول الحدود الجغرافيه لذلك الكيان الاسرائيلي المعترف به .

وفي هذا الصدد يقول النص انه بالامكان تجزيء الحقوق الفلسطينيه الى حقوق راهنه وحقوق تاريخيه ، اي يمكن اعتبار الحصول على جزء من الارض الفلسطينيه الان ، مرحلة على طريق النضال من اجل الحصول عليها كلها .

ولهذا البعض يحب ان يوضح الفارق الكبير بين تحرير جزء من الارض الفلسطينيه بالكفاح واقامه سلطة ثوريه عليها ، وبين الحصول على ذلك الجزء ، ليس بالكفاح ، وانما بالتنازل عن الجزء الاخر من تلك الارض .

فتحرير جزء من الوطن يشكل تقدما كبيرا في عمليه الكفاح ويخلق شروطا افضل بكثير لمجمل العمليه الثوريه الفلسطينيه والعربيه وحتى الدوليه . كما يزيد من استنفاذ التحالفات الثوريه على الصعيد العالمي . في حين أن الحاله النابعه بشكل احتواء للعمليه الثوريه المحليه ، ومقدمه لانهيار التحالف الثوري العالمي حول نضال الشعب العربي الفلسطيني في حال تجاوز ذلك النضال للحدود التي يكون قد ربط نفسه بها في مؤتمر جنيف .

فلو فرضنا ان المقاومه ذهبت الى جنيف وقبلت باسس ذلك المؤتمر وسانحه ، مقابل حصولها على بعض الارض ، واقرت امام العالم كله

الدراسة هي المهمة الاساسية للثوريين

هان إيك سو

لقد طلب من جميع اصدقائه في السريه اولا ثم في اللواء ان يقرأوها له ، لكن الجميع تعللوا باعذار شتى حتى لا يقرأوها ، مما جعل المحدد يفقد صبره ، فهو لا يدري ما يفعل ، وقد اجتاحه حزن كبير . ونقم على رفاقه الذين رفضوا ان يقرأوا الرساله له ، ولكن ماذا ـ يستطيع ان يصنع معهم ، ولما عجز ذهب الى الرفيق كيم ايل سونغ مع الرساله قائلا :

« ايها الرفيق القائد الاعلى ، لم يشأ احد ان يقرأ لي الرساله ولذا فاني اعيدها اليك كما هي ».

ودون ان يقول الرفيق كيم ايل سونغ شيئا مضى الرساله وقرأ له ما فيها .

كان الامر يتعلق بمهمه عاجلة ، وقد مضى الوقت المحدد لها . فحمل المطوع الحديد وتصبب العرق منه بقطرات كبيره ، ووقف يحني الراس كانه نادم على اقترافه خطأ جسيما بسبب جهله القراءة والكتابه . وعندئذ قال له الرفيق كيم ايل سونغ على مهل وبلطف :

« ... هب انك ارسلت في عملية وراء خطوط العدو ، فما عساه يحدث اذا لم تستطع ان تنفذ في الوقت المناسب المهام المذكوره في كتاب مرسل اليك من القيادة لسبب بسيط هو انك لم تستطع ان تقرأ الرساله ؟ ان هذا يسبب دون ادنى شك ضررا عظيما للثوره وان مسؤوليه جسيمه تقع على عاتقنا، اذ يجب علينا ان ننجز المهمه الثوريه المنبثقه التي هي قتال الامبرياليين اليابانيين وتحرير وطننا في اقرب وقت . ماذا كنا نجهل الماركسيه اللينينيه واذا كنا لا نعرف كيف نعلم الجماهير وتعبئتها فكيف نقدر ان نؤدي هذا الواجب الثوري ؟ ولهذا يجب علينا ان نتعلم وان نتعلم دوما ، ان المعلم هو مهمه الثوريين الرئيسيه ويجب ان ندرس دون كلل في كل وقت وفي كل مكان ، مهما كانت الدراسة شاقه والشروط صعبه ».

لقد بكى هذا الشاب ، تعذيبه الندم على اخطائه، واخذ على نفسه عهدا امام الرفيق كيم ايل سونغ بان يتعلم القراءه والكتابه في مهله قصيره ، ثم يدرس الماركسيه اللينينيه مهما كانت الاحداث .

ولقد اتكب منذ ذلك الحين على الدراسة بصبر وعزيمه في جميع الظروف ، مهما كانت متاعبه كثيره ، واسهى لان يكون مسؤولا قديرا من وجهه النظر العسكريه والسياسيه .

وهكذا فان الدراسات العسكريه والسياسيه خلال الشتاء في معسكر مانديغ كو السري قد حققت نجاحا كبيرا ، وبالفعل ، فقد كانت الدراسات في معسكر مانديغ كو السري كانت جامعه ثوريه امدتنا بسلاح سياسي وايديولوجي وطيد ، وفي هذه الجامعه بالذات تعلم المقاتلون الجدد الذين لم يكونوا يعرفون المبادىء الاساسيه في الماركسيه اللينينيه القراءه والكتابه وتطوروا لتصبحوا قادرين على تحليل اوضاع الوطن في ضوء الماركسيه اللينينيه .

وحتى في الوقت الحاضر ، يحدث لي ان اهمل الدروس عندما تكون اعمالي متراكمه وتكون لدي مهمات معقده يجب ان اقوم بها . ولكن عندما افكر بدراسات مانديغ كو واتذكرها اندم على اهمالي واجد في الدراسة .

ان حضنا الي نتقدم الى امام بسرعه تتطلب قاده معدين اعدادا جيدا في جميع الميادين من الناحيتين السياسيه والمهنيه ولديهم قدره على العمل الثوري .ولذا كان من واجب ملاكاتنا ان يرفعوا بسرعه من مستوى قيادتهم طبقا لانطلاقه الجماهير الثوريه ، هذه الجماهير التي تهتف لتطبيق خطه الحزب وسياسته الصحيحه ، وطبقا للواقع الذي تطور سريعا . ونحن جميعا لا نستطيع ان ننهض جيدا بمهامنا الثوريه الا اذا جعلنا الاهميه الاولى للدراسة كما تعلمنا الرفيق كيم ايل سونغ « يجب علينا جميعا ان نتعلم ، رافعين عاليا هذا الشعار : لنتعلم وندرس الحزب بكامله » .

توجيهات الرفيق كيم ايل سونغ بالنسبة للمطبوعات الثورية

ريم تشون تشو

منذ الفتره الاولى للكفاح المسلح ضد اليابان ، علمنا الرفيق كيم ايل سونغ ان منطقه ثوريه لا يمكن ان تقود الجماهير الى النصر ما لم تملك سلاحا ايديولوجيا حادا ونضاليا مثل المطبوعات ، تماما كما لا يستطيع الجيش الثوري ان يحارب وينتصر على الاعداء الا بالاسلحة .

وحتى في ايام المعارك الصعبه ، حرص الرفيق كيم ايل سونغ شخصيا على اصدار مطبوعات ثوريه بنضاليه .

لقد نظم شخصيا واشرف على صدور مطبوعات تعالج المشكلات العامة لثورتنا كصحيفه سيكوانغ (الفجر) ، والمجلة الشهرية سامبل وبلغان (اول اذار)، كما نظم واشرف شخصيا على ظهور صحيفه الجيش دجونغ سوري (صوت الجرس) وكراسات متنوعة .

وفي شباط ١٩٣٦ ، في مؤتمر نامهوتو ، اثناء اعداد الخطة لمستقبل ثورتنا ، طرح مجموعة من القضايا مثل اقامة جبهة واسعة متحدة ضد اليابان لتطوير الثورة استنادا الى الجماهير ، والتحضير تنظيميا وايديولوجيا لتاسيس الحزب ، وتمثل مسرح عمليات الكفاح المسلح ضد اليابان الى داخل البلاد .

وكاحدى الوسائل لتطبيق هذا الخط الستراتيجي، وضع الرفيق كيم ايل سونغ مشروع اصدار عدد من المنشورات الدورية ، والصحف السياسية في المحل الاول . واثناء المسيرة الصعبة من نامهوتو الى تسنجياي عبر موسونغ وتونكانغ ، انصرف الى كتابه مقالات توضح نظريا طابع ثورتنا ومهامها وواجبات الشيوعيين ، واعد لاصدار مطبوعات دورية كالصحيفه السياسية وصحيفه جمعيه بعث الوطن .

على هذا الاساس ، وبقصد كسب مختلف فئات الشعب على نطاق واسع الى الجبهه المتحده الوطنيه المناهضه لليابان ، اصدر الرفيق كيم ايل سونغ في اول كانون الاول ١٩٣٦ المجله الشهريه (سامبل وبلغان) كناطقه بلسان جمعيه بعث الوطن، وفي ايار ١٩٣٧ صحيفه (سوكوانغ) الصحيفه السياسيه للجيش الثوري . (واذكر ان الصحيفه اعطيت هذا الاسم كعلامة لبزوغ فجر الثوره الكوريه) . وعمل في الوقت ذاته على اصدار نشره داخل كوريا ، عن طريق الرفيق باك دال ، كناطقه بلسان اتحاد التحرر الوطني وهي (هواجونجين) (زراع الاراضي المحروقه).

وبتعذر علي اليوم ان استذكر مضمون جميع مقالات هذه الصحف والمجلات ، بيد انه يمكن فهم طابعها بصوره صحيحه من مجرد تلك الاشياء التي لا تزال عالقة في ذهني .

وبالخاصه فاني ما ازال اذكر جيدا، حتى اليوم، بحث الرفيق كيم ايل سونغ الذي نشر في العدد الاول من سوكوانغ تحت عنوان :

« مهام الشيوعيين الكوريين » .

كانت هذه الموضوعة وثيقة برنامجيه تحلل بطريقة ماركسية لينينية منظورات تطور ثورتنا والوضع القائم انذاك ، وتوضح استنادا الى هذا التحليل المهام التي تقع على عاتق الشيوعيين الكوريين .

لقد وجهت هذه الموضوعة ضربة حاسمة الى النزاع الانقسامي والى الانتهازية اللذين كان لا بد ان يمهرا ويرفضا من داخل الحركه الشيوعيه الكوريه ، وسجلت مرحله جديدة في نمو هذه الحركه .

وبالاضافه الى ذلك . فقد نشرت سوكوانغ العديد من المقالات للرفيق كيم ايل سونغ حول قضايا خط الجبهه الشعبيه المعاديه للفاشية والجبهه المتحده المناهضه لليابان في كوريا ، ومستقبل الثوره الكوريه ووسائل دعمها ايجابيا ، وطابع الثوره الكوريه وقوتها المحركه . وطابع الحكومه الثوريه للشعب الكوري التي ستقام ومشكله تحالف العمال والفلاحين ، ومشكلة العلاقه المتبادله بين الحركه الشيوعيه الدوليه والحركه الشيوعيه الكوريه ، والمشكله المتعلقه بتوجيه نشاطات جمعيه بعث الوطن ، ومشكلة توجيه نشاطات اتحاد التحرير الوطني الكوري . وكانت جميع هذه المقالات تستهدف رسم اتجاه وارساء اساس ايديولوجي لنمو الثوره الكوريه والتحضير لتاسيس الحزب .

وكانت سوكوانغ تكرس ايضا جزءا كبيرا من اعمدتها لمقالات عن الاخبار المحليه تعكس المطالب الحيويه الملحة وشعارات نضال الشعب الكوري، ولمقالات حول الانباء العسكريه المتعلقه بنشاطات الوحدات المجاوره . وكان معظم هذه الانباء يطرح المهام النضاليه التي تترتب في كل مرحلة على الشعب وعلى المنظمات المحليه والجماهير الثوريه .

اما سامبل وبلغان ، فكانت مطبوعات ثوريه تختلف عن سوكوانغ في طابعها .

فقد كانت تنشر بصوره متسلسلة مقالات بسيطة تتعلق على « برنامج النقاط العشر لجمعيه بعث الوطن » وان هذه المقالات التي كانت تشرح كل نقطه من نقاط البرنامج بواسطه امثله ـ حسنة قد اتاحت للجمهور ذي المستوى الفكري المتدني ان يفهمها بسهولة . وان معظم هذه المقالات الايضاحية لبرنامج النقاط العشر قد كتبها اساسا الرفيق كيم ايل سونغ .

وفي ذلك الحين ، لم يكن تلقي علينا محاضرة كل يوم حول هذه المشكله خلال ساعتين او ثلاث ساعات وحسب ، بل كان يكتب في المساء مقالات من روح هذه المحاضرات .

كانت هذه المقالات تعطي الغذاء الايديولوجي في تربيه مئات الالوف من اعضاء جمعيه بعث الوطن والجماهير غير المنظمة .

ان « عوامل فشل حركة اول اذار » و« عوامل فشل جيش الاستقلال » ، و« عبرة قضية الطلاب في كوانجو » ومقالات اخرى تحلل تجارب الثورة الكورية ودروسها قد كانت تشكل المضمون الاساسي لصحيفة سامبل وبلغان .

وبالاضافة الى ذلك فان سامبل وبلغان كانت تغني محتواها بنشر مقالات تحت عناوين :

« الوضع الداخلي والدولي » و« مآثر الجيش الثوري » و« تاييد الشعب للجيش الثوري » ، وسوى ذلك .

اما هواجونجين فكانت تتميز بطريقتها في بحث مشكلات الشعب الملحة داخل البلاد .

فكانت تنشر المقالات المعنونة « نداء الى الاطفال الذين يئنون تحت نير المجرمين اليابانيين » و« اليابان تستعد لحرب واسعة النطاق » و« لنكافح ضد

سلطات المحافظة على العابات »، وكثيرا من المقالات التي تطرح شعارات المعركة الصورية بالحاح للشعب في كل وضع من الاوضاع .

وسنا يتعلق بمقالاتها الهابة ، فقد كانت هوادجوميس تعمد نشر مقالات الرفيق كيم ايل سونغ التي نشرت في سوكوانغ او سامبل وبلغان .

وكانت دجونغ سوري ، وهي مجلة الجيش الاسبوعية ، تنشر نظرتها في التعبير بصورة رئيسية عن الحياة في الجيش .

كانت تنشر بصورة اساسية مقالات تعالج الوقائع المؤدجية التي سجلها مقاتلونا وتقدمهم الذاتي للتناص في خدمة الحراسة وفي دراساتهم السياسية ، وهي مقالات يكتبونها بانفسهم كما يكتبها المراسلون ، وكانت المجلة تنشر ايضا مقالات اضاحية : « ما هي الاشتراكية ؟!» و« ما هي الرأسمالية ؟!».

كان الرفيق كيم ايل سونغ يراجع شخصيا محتوى جميع هذه المطبوعات ويصدر توجيها دفعا يتناول حتى اشكال التحرير .

وقد اكد دوما على انه ينبغي ان تحافظ مطبوعاتنا على روح الحرب ، وروح الطبقة ،وروح الشعب ، وروح النضال ، وكان يعلمنا ان علينا ان نكتب مقالات قصيرة ، ولكن سهلة الفهم بالنسبة للجماهير الشعبية ، وقيمة بالتأثير فيهم وتشجيعهم بقوة .

وحدث مرة ان ظهر مقالان في دجونغ سوري تحت العناوين التاليين « لماذا التحقت بفرق حرب العصابات ؟!» ، و« لن اخاف الحرب بعد الان ابدا ».

ولما كانت هذه المقالات كتبها اناس يعلمون الابحاث لوحدهم ، فقد كانت تحتوي على عيوب كثيرة في المحتوى وفي الاسلوب على حد سواء ..

ورغم ذلك ، فقد قرأ الرفيق كيم ايل سونغ مسودة المقالين وقال مظهرا الرضى التام :

« ان ما كان له اكبر الاثر في نفسي عند قراءة مقالاتكم هي الصراحة التي كتبت بها ، نعمة اخطاء املائية ، وجمل ركيكة التركيب في مقالاتكم ، لكن هذه النواقص يمكن معالجتها كلها بتقديمكم في دروسكم . ان حس الصدق الذي تلهم الجماهير البساطة والصراحة لا يمكن كتبه كما لا يمكن اضافته بصورة مصطنعة . ان عليكم ان تكتبوا دوما بهذه الروح من الصدق ».

وسنا هو ينطق بهذا الكلام ، صحح بنفسه المقالين المشار اليهما وحسنهما وشرحهما في الصحيفة .

وذات مرة ، كتب احد الرفاق في امانة السر مقالا لصحيفة سوكوانغ عنوانه « رئيس الحرس في الصين الداخلية ». كان هذا المقال يتضمن من هذه الزاوية او تلك تحليلا حول بعض المشكلات، لكن ليس من وجهة نظر تسوغي كوري .

راجع الرفيق كيم ايل سونغ المقال ، وغير العنوان فاصبح « كفاح بال لو كون ، الجيش المكون من عمال وفلاحين الشعب الصيني » . ثم ، وبعد اكمال المحتوى الاصل للمقال الذي لم يكن يعالج الا جملة البالو كون في الشمال ، اضاف بعض الفقرات التي شرح اهداف ثورة الشعبين الكوري والصيني ، والمهام التي تقع على عاتقنا ، وبذلك حمل منه مقالا قويا جدا يهيب بالشعب ان ينهض للثورة .

وعندما دفع بمسودة المقال ، بعد تصحيحها على هذا النحو ، الى كاتبها لتقرأها ، طلب منه ابداء رأيه .

« سعى ان نكتب مقالات مطابقة للوقائع . ان علينا ان نحلل كل مشكلة من وجهة نظر تسوغي كوري . ان العنوان الذي اخترته وبعض الفقرات يمكن ان يضعف روح الاستقلال لدى القراء . وبدلا من هذا العنوان ، فاني اعتقد ان من الافضل ان نقول « كفاح بال لو كون ، الجيش المكون من عمال وفلاحين الشعب الصيني » بحيث نجعله اسهل على الفهم » .

يتصل هذا التوجيه السليم والعميق من جانب الرفيق كيم ايل سونغ ، كانت مطبوعاتنا الثورية على الدوام اسلحة ماضية للثورة تحطي بروح التحزب وروح الطبقة وروح الشعب وروح الكفاح .

ومما اذكره جيدا اليوم ايضا هو ان مطبوعاتنا نشرت دوما في الوقت الملائم مقالات عديدة مكرسة لطرح شعارات نضالية على الشعب .

فبعد اندلاع الحرب الصينية اليابانية مباشرة، نشر في صحيفتي سو كوانغ وسامبل وبلغان على التوالي العديد من المقالات النضالية ، مثل : « اسهموا في الكفاح ضد الجنيد والمضاربات » و « قاوموا مصادرة الحبوب ، وكافحوا من اجل الحصول على ازارع نسبة ٢/٨ » و « قاوموا شركة تنمية اشرق ، مسقطة الفلاحين الكوريين » وسوى ذلك . وقد نشرت هوادجوميس مقالا بعنوان « قاوموا زراعة الكنان بالاكراه » . وكثيرا من المقالات غيرها ، ساهمت بذلك في حث الجماهير على الكفاح .

ولم يقصر الرفيق كيم ايل سونغ ، مهما كانت الظروف صعبة وحتى اثناء المسيرة ، على تحرير كثير من المقالات بل كان قدوة ممتازة لنا في فن تدبيج المقالات .

وفي مانانغ كو ، انهمك الرفيق كيم ايل سونغ في عمل التحرير والنشر ، منكرا على نفسه النوم والراحة . وفي هذا المعسكر السري ، ورغم انه كرس معظم وقته لتعليمنا ، فانه كان يكتب بنفسه مقالات لصحف سوكوانغ وسامبل وبلغان ودجونغ سوري وذلك في وقت متأخر من الليل عندما نكون جميعا نياما ، وفي الفجر المبكر عندما لا نكون احد منا قد استيقظ .

لم يكن يكتب على هذا النحو مقالات عديدة بنفسه ، بل كان يحرص اشد الحرص على تأهيل مجموعة من الصحفيين الجدد بين المقاتلين .

كان على الدوام يكلف بمهمة كتابة المقالات الرفاق في امانة السر وكثيرين غيرهم من العاملين السياسيين ، يحدد لهم بعض المواضيع ويصدر توجيهات حسنة ، واذ يعتبر هؤلاء في مهمتهم يعاونهم بضعة مرة ، ومرتين ، او ثلاث مرات ، الى ان يتحرروا بمقالهم .

وعلى هذا النحو ، واثناء اقامتنا في المعسكر السري في مانانغ كو ، توصل كثير من الرفاق الى كتابة مقالات عن تجارب الكفاح ضد اليابان في بلادنا : « عبرة قضية الطلاب في كوانغ جو » « عوامل فشل جيش الاستقلال »، وسواهما ، ومقالات اخرى لصحفيي سامبل وبلغان وسوكوانغ.

وكان الرفيق كيم ايل سونغ يصدر ايضا توجيها مخططا الى جميع المحاربين في حرب العصابات ليكتبوا هم ايضا مقالات بانفسهم .

في ذاك الوقت ، كان في جميع السرايا رفاق مكلفون بالقيام بالدعاية وعمل المراسلين الصحفيين. وفي كل اجتماع يعقده هؤلاء الدعاة كان الرفيق كيم ايل سونغ يصرح بما يلي :

« ينبغي الا تظنوا ان الكتابة عمل صعب . ان عليكم ان تساعدوا رجال سراياكم على الكتابة في المواضيع المألوفة لديهم ، كالحياة داخل سريتهم ، وليس في المواضيع البعيدة عن شؤون حياتهم . وسيستطيع كل واحد ان يكتب اذا اراد وهف اصدقائه الذين يعملون في خدمة الحراسة او العناية بالسلاح او في دروسهم وفي البداية اعطوهم مواضيع مألوفة واحرصوا على مساعدتهم، وعندئذ يكتبون مقالات جيدة ».

وهكذا كانت دجونغ سوري تحرر بكتابتها تقريبا بمقالات مراسلي السرايا والمحاربين العاديين .

وفضلا عن ذلك ، فقد كان شأنها جدا انذاك نشر الاخبار المنضبة ذات الطابع الكفاحي العالي. وعلى سبيل المثال ، فقد حدث يوما ان راح احد الرماق ، في سرية الحرس ، يصرخ منذ الفجر انه فقد بندقيته وفي الواقع كان احد رفاقه قد اخذها بدلا من بندقيته الخاصة .

الخبر المنضب الذي نشر على الفور يسخر من هذا الحادث :

وما زلت اذكر عنوان « الضحة الناشئة عن ذلك الذي يبحث منذ الصباح الباكر عن سلاحه المفقود يصم اذانا ».

وكانت هذه الاخبار السريعة التي تنشر عاجلا على هذا المنوال تساعد كثيرا في تثقيفنا .

وكان الرفيق كيم ايل سونغ لا يعني بالانشاء والتحرير فحسب بل يعني عنايته كبيرة بالطباعة ايضا .

وقد سهر دائما على تأمين الاولوية في شروط العمل للعاملين في الطباعة ، وكانت المطبعة في المعسكر السري في مانانغ كو مزودة انذاك بجميع الاجهزة والمعدات اللازمة ، ومنها آلتي السحب والطبع المساريتين وحرائر الورق وحبر الطباعة .. الخ . وبذلك كانت لا تستطيع طباعة الدوريات وحسب ، بل كراسات ومنشورات وشعارات وسواها .

هذه المطبعة المقامة في غابة كثيفة كانت ثمرة جهود عظيمة بذلها الرفيق كيم ايل سونغ .

وفيما يتعلق بآلتي الطبع والسحب فقد اشتريت احداهما من طوكو في اليابان .وكان الرفيق كيم ايل سونغ قد كلف الرفيق باك دال بمهمة الحصول عليها . وكان ممكنا الحصول عليها من الجوار . ولكن رغبة في عدم لفت انتباه العدو في منطقة هيسان ، اوصى الرفيق باك دال عن قصد شخصا ينتمي في اليابان بشرائها من طوكو . وقد ارسلها الى وحدات حرب العصابات .

هذه الآلة التي ارسلت على هذا النحو من طوكو ، قلب العدو نفسه ، اصبحت سلاحا ماضيا للثورة لفضح وادانة الطبيعة العدوانية للعدو وجرائمه .

ولهذا ما الرفيق كيم ايل سونغ لم يؤكد على ضرورة حماية الآلتين وكل معدات المطبعة مهما كلف الامر ، وكأننا ما كان الظرف الذي نواجهه ، بل انه قدم لنا القدوة في هذا المضمار اكثر من مرة .

وكان ذلك في آب ١٩٤٠ في سمابغ رنغ ،مقاطعة انتو . في ذاك الوقت كان الرفيق كيم ايل سونغ يبقى في هذا المكان وحده مع رماق المطبعة وسرية الحرس . وذات يوم ، وبقصد تغيير مقر المعسكر، اصدر امرا الى عاملي المطبعة بالانتقال ثم سبق الجميع الى حامية الطريق .

بيد ان الرفيق كيم ايل سونغ لمح هناك العدو الذي كان قد حاصر سرا المعسكر السري واخذ يضيق الخناق عليه .

وكان ضباب الصباح الكثيف يمنع حراسنا من كشف العدو الذي وصل الى قربهم .

كانت لحظة شديدة الحرج .

اردى الرفيق كيم ايل سونغ عددا من جنود العدو وهو مستند الى شجرة يابسة ، ثم جرى مسرعا نحو رماق المطبعة .

وفي المطبعة لم يكن التلفيف قد انجز . فاصدر الى رجاله الامر التالي : « انجهو نحو الشمال ، ولا تخلفوا وراءكم اية منشورات ». ورغم الخطر المحدق حمل بنفسه احدى الات الطبع والسحب على كتفه ، وقتل بمسدسه الاعداء المهاجمين .وحين انذر رماق سرية الحرس بالوضع ، هرعوا للنجدة وانتزعوا آلة الطبع والسحب عن كتفه انتزاعا على وجه التقريب .

ولقد اخترق رماق سرية الحرس حصار العدو وهم يمطون الرفيق كيم ايل سونغ والرفاق المحملين بامتعة المطبعة .

ولقد استطعنا ان نفهم من خلال هذا الحادث فهما عميقا مدى محبة الرفيق كيم ايل سونغ لمنشوراتنا الثورية ولمطبعتنا .

ان ورقة الحرير نفسها والورقة العادية ، وعلبة حبر المطبعة انما حصلنا عليها بدم رفاقنا في السلاح الذين خرقوا نطاق الرقابة الرهيب الذي فرضه الاعداء . وقد بذل رفاقنا الثوريون دماءهم احيانا ، بل قدموا حياتهم ، من اجل ورقة واحدة من ورق الحرير او علبة حبر واحدة .

ولهذا كان يقول دوما للرفيق كيم يونغ كوك ولبقية رماق المطبعة : « ان كل صفحة من الورق وكل غرام من الحبر مشريان بدم رفاقنا الثوريين . فهذه الصفحة من الورق وهذا الغرام من الحبر، انما حصل عليهما رفاقنا معرضين حياتهم للخطر . ولهذا ينبغي عليكم ان تقوموا بكفاح حازم لتوفروا حتى ورقة واحدة وتستخدموها بصورة مجدية ».

لم يكن في ذاك الوقت امر اكثر صعوبة من الحصول على ورق الحرير وحبر المطبعة . فقد كان الامبرياليون اليابانيون ، بقصد منع وحدات حرب العصابات من الحصول حتى على ورقة واحدة او علبة حبر ، يحرمون تماما بيعها الحر ولا يسمحون للمحلات ببيعها الا للهيئات الرسمية التي كانت تملك طابعات مسجلة .

ولهذا كان اطفال اعضاء جمعية بعث الوطن ، اعضاء منظمة الاطفال ، يشترون بعض الورقات من هذا المخزن وذاك ، قائلين : « طلب منا معلمنا ان نشتريها له ». ولكن اذا شاء سوء الطالع ان يكتشف العدو حيلتهم ، فانهم كانوا يخضعون لتعذيب رهيب .

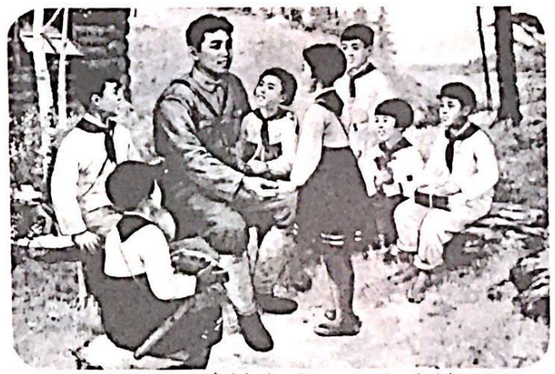

الرفيق كيم ايل سونغ بين اعضاء منظمة الاطفال في القاعدة الثورية

توجيهات الرفيق كيم ايل سونغ بالنسبة للمطبوعات الثورية

البقية في العدد القادم

عـلى هـامش الحـملة العنصرية ضد العرب بفرنسا :

المنظمات الصهيونية بحماية السلطات الفرنسية

١٢٥ فرعا لمنظمة صهيونية بفرنسا، منها ٤٠ فرعا بباريس وحدها

تناولنا في العدد الماضي الوضع العام ، الاقتصادي والاجتماعي للعمال العرب في فرنسا ، واظهرنا مدى الاستغلال الطبقي الوحشي الذي يعانيه عمالنا هناك . وقلنا ان هذا العرض امر لا بد منه من اجل معرفة المحيط الذي ((نعمل)) فيه المنظمات الصهيونية والعنصريون الفرنسيون .

وقبل البدء برسم صورة النشاطات الصهيونية وتفرعاتها في فرنسا ، لا بد من القول ان الحملة العنصرية ضد العمال العرب في فرنسا لا ترتكز فقط على نشاط المنظمات الصهيونية ، بل ايضا على نشاط تنظيمات عنصرية فرنسية كمنظمة ((شارل مارتيل))(★) العنصرية الفاشية التي هاجمت مبنى القنصلية الجزائرية في مرسيليا في ايلول الماضي ، مما ادى الى مقتل ٤ جزائريين وجرح ٢٣ آخرين منهم ٣ بترت ارجلهم .. كما يكفي ان نشير الى الاعلانات ـ صحف وكتابة على الجدران المملوءة عنصرية وفاشية ، كصحيفة ((ميرديونال)) العنصرية التي قالت في احد اعدادها : ((على كل اب ان يفهم ابناءه الصغار ان عليهم تغيير طريقهم فورا حين يلتقون عربيا في الشارع)) !! ويكفي ان نقول ان اكثر من خمسين من العرب قد لاقوا حتفهم على يد العنصريين الفرنسيين والصهاينة في العام الماضي .

((بركس المجرم هارنا وهو يصيح : الفظوه انه هنالك !)) هذا ما يجيده المنظمات الصهيونية تماما وتبرع فيه . ففي ١٤ ايار من العام الماضي مثلا ، نظم ((اتحاد الطلبة اليهود في فرنسا)) مظاهرة امام السفارة العراقية في باريس ، احتجاجا على ما سمي ((بجريمة قتل عائلة عراقية من اصل يهودي)) . وعلى مساحة ربع صفحة من جريدة ((اللوموند)) الفرنسية ، الواسعة الانتشار ، ظهر في ٣ شباط و ١٢ ايار من العام الماضي ايضا اعلان حول وضع اليهود في سوريا والعراق ، و ((الاضطهاد القومي)) و ((الوحشية)) التي يلاقونها في هذين البلدين العربيين . وهذا طبعا على سبيل المثال لا الحصر.

ان هذه الظرفية في تحريك الراي العام الفرنسي، التي سبقها المنظمات الصهيونية بهدف تغطية الاعتداءات البربرية للعدو الصهيوني على الشعوب العربية ، كالهجوم على منازل القادة ابو يوسف والعدوان وناصر ، او عمليات القرصنة الجوية ضد طائرة البوينغ الليبية والطائرتين العراقية والليبية في العام الماضي ، وقصف المدنيين في لبنان وسوريا .. ان هذه السياسة الضليلة ، المطلوبة من المنظمات الصهيونية في الخارج، كثيرا ما تتجه بالصفات الجديدة للمناضلين العرب في الخارج ، كاغتيال الشهداء باسل الكبيسي ومحمود الهمشري ووائل زعيتر وتوديا وغيرهم ، والاعتداء على المؤسسات العربية في الخارج ، كالذي شن على مكاتب شركات الطيران السورية والعراقية وعلى مبنى القنصلية الجزائرية في مرسيليا ، في العام الماضي .

ولديمومة هذه الوتيرة من التحريض والتعبئة ضد الشعوب العربية والثورة الفلسطينية ، ومن اجل المساهمة بمد الكيان الصهيوني بالمساعدات اللازمة لبقائه انشأت مؤسسات صهيونية عديدة في فرنسا مثل : ((المؤتمر العالمي لاطلاق يهود الشرق الاوسط)) الذي يرأسه الان بوهير ، و ((اللجنة النسائية لمساندة يهود سوريا والعراق)) المنبثقة عن ((المنظمة العالمية للنساء الصهيونيات)) التي تضم اكثر من ١٣٥٠٠ عضو ، موزعين على ١٢٥ فرعا ، منها ٤٠ فرعا في باريس والضاحية .

ووفقا ((للدليل اليهودي)) فان ((المنظمة العالمية للنساء الصهيونيات)) او الـ W.I.Z.O هي الاكثر نشاطا من بين المنظمات الصهيونية في فرنسا ، وهدفها الرئيسي هو ((اشراك النساء اليهوديات في فرنسا بدعم دولة اسرائيل ضمن اطار الـ W.I.Z.O العالمي)) ولهذه المنظمة مجلة دورية تصدر كل ثلاثة شهور بـ ١٨ الف نسخة .

وتعتبر منظمة ((الدعوة الموحدة ليهود فرنسا)) من اهم التنظيمات الصهيونية في فرنسا ، وهي التنظيم الوحيد للجباية وجمع التبرعات من يهود فرنسا لدعم الكيان الصهيوني ، ولتأمين المصادر المالية الضرورية للمؤسسات والمنظمات التابعة للحركة الصهيونية في فرنسا ، والممولة من قبل ((الرأسمال اليهودي الموحد)) . ويعتمد نشاط ((الدعوة الموحدة ليهود فرنسا)) على مجموعة من ١٥٠٠ ((متطوع)) يوزعون في ١٥٠ مجموعة صغيرة لجمع التبرعات من ٤٠ الف متبرع واكثر ، ويرئسها الصهيوني ((غي دو روتشيلد)) .

واذا كانت ((الدعوة الموحدة ليهود فرنسا)) هي تنظيم للجباية وجمع التبرعات ، فان ((الرأسمال اليهودي الموحد)) هو تنظيم للتنسيق والتخطيط ، وفي الوقت نفسه جهاز للتنفيذ ، ويقوم بتمويل اربعين مركزا ومؤسسة . ويصدر مجلة شهرية تدعى ((الارش)) وتوزع على ٢٠ الف عائلة . كما انه يمول ايضا ((الحلف الاسرائيلي العالمي)) و ((دائرة الوثائق اليهودية المعاصرة)) و ((لجنة احياء ذكرى الشهيد اليهودي)) وعددا من المدارس التابعة لهذه المنظمات .. الخ وهناك ايضا الفرع الفرنسي ((للمؤتمر اليهودي العالمي)) الذي يعتبر المنظر الاساسي للايديولوجية العنصرية الصهيونية .

ومن المنظمات الصهيونية التي تتولى تشجيع اليهود للهجرة الى اسرائيل توجد ((اوكالة اليهودية لاسرائيل)) بالاضافة لجمعيات اخرى مثل ((هيشالوت فرنسا)) التي تتولى تحضير الشباب للحياة في الكيبوتزات و ((جمعية الطلبة الاسرائيليين في فرنسا)) و ((مركز العمل والدراسات الصهيونية)) .. الخ .

اما الاحزاب الصهيونية فلها كلها تقريبا فروع في فرنسا ، مثل : ((هاشمهازير)) او المابام و ((الحزب الصهيوني المستقل)) و ((الحزب الصهيوني الاشتراكي)) او افودا .. الخ .

ومن المنظمات الصهيونية الفاشية التي تتولى عادة مهمة الاعتداءات ضد المظاهرات المساندة للعرب ، والاعتداءات التي تستهدف المكاتب العربية في فرنسا ، يوجد التنظيم الذي يدعى ((البيتار)) او ((بريت ترمبلدور فرنسا)) الذي انشأه جابوتنسكي عام ١٩٢٣ ، و ((جبهة الطلبة اليهود)) ، و ((المبادا)) التي اعلنت مسؤوليتها عن الاعتداء على مكتبة فلسطين .

واخيرا ، وليس آخرا ، جمعيات الصداقة مع الكيان الصهيوني والتي يعرف منها حوالي المئة ، مثل : ((الحلف الفرنسي ـ الاسرائيلي)) و ((جمعية فرنسا ـ اسرائيل)) وجمعيات ((فرنسا ـ اسرائيل للمجالس)) و ((التجمع الوطني)) ، وكل هذه الجمعيات تستتر تحت ادعاءات ((التبادل الطبي والصيدلي والتعاون الاقتصادي والحقوقي وغرف التجارة .. الخ بين فرنسا واسرائيل)) !.

وفيما يلي نقدم لوحة لكل هذه المنظمات والجمعيات الصهيونية في فرنسا وكيفية ارتباطها ببعضها :

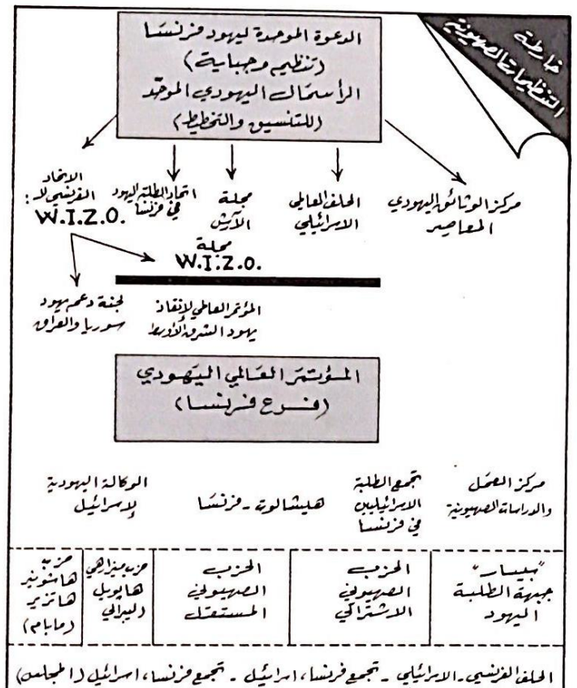

... وبعد ، فان هذا الحضور الصهيوني الكثيف في فرنسا، الواضح الاهداف والغايات، بالاضافة للحملة العنصرية ضد عمالنا العرب ، تشير بكل وضوح للدور الذي تلعبه السلطات الفرنسية بتواطؤها ، السري والعلني ، مع الكيان الصهيوني .

ان تنادق ثوارنا وعدالة قضيتهم ، كانا الاساس في الدعم المتزايد من قبل قطاعات كبيرة من الشعب الفرنسي لحقيقة الاستعمار الاستيطاني الصهيوني في فلسطين ، وحقيقة دوره التنفيذي لمخططات الامبريالية العالمية في منطقتنا . وكفاحنا الفلسطيني المسلح سوف يزيد من الدعم والتأييد لدى الشعب الفرنسي وسائر شعوب العالم لثورتنا الشعبية المسلحة ونضالنا العادل من اجل تحرير فلسطين : ومهما تكالبت قوى الامبريالية والصهيونية ، ومهما استثمرت المؤسسات الصهيونية وزادت من وحشيتها ، فنضالنا المسلح والاستمرار فيه حتى النصر ، كفيل ليس فقط بدحر الحملات العنصرية البربرية ضد امتنا ، بل وبالقضاء على اوكار العنصريين ، من امبرياليين وصهاينة .. ■■

(★) على اسم « شارل مارتيل » الذي انتصر على المسلمين في معركة بواتي بفرنسا في القرن الثامن الميلادي سنة ٧٣٢ ..!!

سلام فيتنام حرب امريكية بالتفويض

- اتفاقية باريس تدخل عامها الثاني بحصيلة ٥٠ الف قتيل لعام السلام الأول
- نيكسون يحاول مواصلة المراهنة الخاسرة حتى نهاية ولايته
- والثورة الفيتنامية تواصل النضال لتحقيق اهداف مرحلة ما بعد الخروج الأميركي

في الاول من شهر شباط ١٩٧٣ وقعت الولايات المتحده الامريكية اتفاقية باريس لانهاء الحرب في فيتنام . ومنذ ذلك الوقت ، بلغ عدد القتلى في الاشتباكات التي لم تتوقف ، رقما ضخما ، وصل الى اكثر من ٥٠ الف قتيل اي ما يوازي مستوى عدد القتلى في سنه ١٩٦٦ ، التي كانت تعتبر سنه نموذج من سنوات هذه الحرب .

ما الذي تغير خلال السنة الاولى من عمر اتفاقية باريس غير الظروف المغيرة التي سقط خلالها هذا العدد الضخم من القتلى في الاشتباكات؟

في السنة ما قبل الماضية، قبل الاتفاقية، كان السايغونيون موسوسون في العمليات العسكرية ، الاميركية بالدرجة الاولى ، واليوم يسقطون في عمليات انهاك اتفاقية باريس . ولكن مع ذلك هناك متغيرات في تاريخ الحرب الفيتنامية ، لا يمكن تجاهلها .

هذه السنة كانت المرة الاولى منذ ١٢ عاما التي لم تكن فيها الولايات المتحدة تغصب الهند – الصينية او تحافظ على قوات اميركية في جنوب فيتنام . كما ان احداث فيتنام للعام الماضي ، عام اتفاقية باريس ، لم تكن نسخة عن احداث السنة السابقة ، بل كانت في الواقع تكرارا لاحداث حصلت في وقت مبكر اكثر بكثير في تاريخ الحرب الفيتنامية .

فاذا اخذنا مثلا من الانباء الاخيرة الواردة من سايغون فان « فان تنو » يعلن بانه لن يجري انتخابات عامة كما نص اتفاقيات باريس ، ويعلن بان الاراضي التي اعطيت للفلاحين الجنوب فيتناميين سيعيدها للاقطاعيين ، اصحابها السابقين، ويضيف بان المحللين في الاستخبارات يعربون عن خشيتهم من ان « الحكم سيقسم البلاد الى حزبين » (!) ربما لا نجد تقريرا مماثلا ، ولكنه في الواقع تكرار لمواقف سابقة مماثلة برزت في الفصول الاولى من تاريخ الحرب الفيتنامية .

لقد كانت الولايات المتحدة مشتركة عمليا في « محاربة الشيوعية » في الهند – الصينية منذ ١٩٥٠ . وكما تؤكد كتب التاريخ الاميركية الاستدائية للتلامذة الاميركيين الذين ما كانوا انذاك قد ولدوا بعد ، فان هذه السياسة كانت مستقيمة ودون انقطاع . فقط الوسائل تغيرت .

فما بين ١٩٥٠ – ١٩٥٤ دفعت ادارة ايزنهاور ستة ٨٠ بالمائة من تكاليف الحرب الاستعمارية الفرنسية . وبعد هزيمة الفرنسيين ، اقامت الادارة الاميركية وموّلت في جنوب فيتنام نظام حكم ملائما لعرقلة ومنع تنفيذ اتفاقيات جنيف ، التي نصت على اجراء انتخابات عامة ، وبنت جيشا قويا لمواجهة جيش الشمال المحرر .

ولكن عندما وصل الثوار الفيتناميون في الجنوب الى درجة متقدمة من النضال وكادوا يطيحون بالنظام السايغوني العميل ، راحت الولايات المتحدة ترسل الى جنوب فيتنام الفرق الخاصة بمكافحة حرب العصابات ، وفرق من طائرات الهليكوبتر .

وفي سنة ١٩٦٤ وفور اقرار الكونغرس الاميركي لمشروع قرار خليج تونكين بدأت الولايات المتحدة بقصف شمال فيتنام ، ثم ارسلت بعد اشهر قليلة ، القوات الاميركية النظامية الى الجنوب لتبدأ عمليا حربا عدوانية شرسة ضد الثورة هناك ، هذه الحرب التي اتسعت بحيث اصبحت تشمل انحاء الهند – الصينية ، وتظهر مخاوف واشنطن من تحقق نظرية احجار الدومينو هناك .

ولكن بعد أربع سنوات، في سنة هجوم التيت، ١٩٦٨ ، انهى ليندون جونسون عملية تجميع وبناء القوات هناك . ولكنه لم يغير سياسة مواصلة الحرب في فيتنام . وقد اصبحت الوسيلة لليندون جونسون ولنيكسون من بعده ، ما اصبح يعرف بـ « فيتنمة الحرب » – الانسحاب التدريجي للقوات الاميركية ترافقه عملية بناء جيش النظام السايغوني والاستعمال المتزايد والمكثف للقوة الجوية الاميركية .

وانتهت هذه العملية للانسحاب التدريجي ، باتفاقية السلام في باريس ، والتي اجتاحت لاربع سنوات ونصف السنة لتحققها ، والتي كلفت في السنوات الثلاث الاولى ، ٢٠ الف قتيل اميركي وحوالي نصف مليون قتيل فيتنامي !

ومنذ ذلك الوقت كانت الولايات المتحدة بادارة نيكسون ، تواصل شن الحرب ولكن بالطريقة التقليدية : شن الحرب بالتفويض – الحرب الاميركية في جنوب فيتنام بتوجيه وارشاد واموال، وخبرات واسلحة اميركية ، ولكن بايدي فيتنامية بفضل النظام العميل القائم في سايغون !

وينعكس هذا في حقيقة ان الولايات المتحدة الاميركية انفقت في السنة الماضية السنة الاولى من اتفاقية باريس ، ٣ ملايين دولار لدعم نظام الزمرة العسكرية الحاكمة القادرة على مقاومة اي شكل من اشكال التسوية الواردة في اتفاقات باريس للسلام ، والتي وضعت خلال مفاوضات باريس الطويلة ، وتم التوقيع عليها ، وبعدت منها مادة رئيسية واحدة (انسحاب القوات الاميركية من الجنوب) ليس بالارادة الطوعية لواشنطن او لزمرة سايغون الحاكمة ، بل رغما عن هذه الارادة ، وبفضل ما حققته الثورة في الجنوب ، المدعومة من الشمال الفيتنامي المحرر ، في ساحة المعركة العسكرية والسياسية . هذه المكاسب – في توسيع رقعة المناطق المحررة واقامة السلطة والادارة الثورية فيها ، والحفاظ على قدرة الثورة على مقاومة الغزو الاميركي المدجج باحدث الاسلحة ، اي تمثيل هدف الغزو باحتواء الثورة وتصفيتها – هذه المكاسب تعني في وجهها الاخر الهزيمة الاميركية في فيتنام .

هذه الهزيمة هي التي حتمت خروج القوات الاميركية من جنوب فيتنام ، ولكن هذا التسليح الاميركي لم يكن يعني تخليا عن الهدف الاصلي الذي دفعها الى دخول جنوب فيتنام وشن حربها الشرسة ضد الشعب الفيتنامي . ولان القيادة الاميركية لمست قبل وقت طويل امكانية هذا الاحتمال ، فقد حرصت على اعداد جيش سايغوني هائل العدد والقوة لمواصلة حربها بالتفويض بعد خروجها المرغم من فيتنام .

وبذلك تكون السنة الاولى من عمر اتفاقية باريس والقوة لمواصلة حربها بالتفويض ، بعد خروجها قد شهدت عودة الى مرحلة الصراع ما بين الثورة التحررية في الجنوب والنظام الاستعماري الجديد القائم في سايغون ، ولكن بعوامل جديدة : النظام السايغوني العميل اصبح لديه جيش يقارب المليون جندي مسلح باحدث الاسلحة الاميركية ، ومزود بخبرات اميركية في مكافحة الحرب الثورية ، والممول ببلايين الدولارات من المساعدات الاميركية. والثورة الفيتنامية تسيطر على انحاء الريف الفيتنامي – وقد اقامت حكومتها الثورية وادارتها المدنية فيه – وتظهر سيطرتها على المدن خلال الليل حسب اعتراف تقارير الاستخبارات السايغونية والاميركية ، الامر الذي له دلالة هامة ، اذ يعكس القوة النامية لجبهة التحرير العسكرية والسياسية. بل ان رفض هانو نيو رسم الخطوط التي تحدد مواقع سيطرة الفريقين انما يؤكد بدوره هذه الحقيقة التي تخشى الزمرة الفيتنامية من ترجمتها رسميا على الخارطة ، ومن الترجمة السياسية لهذه الخارطة الجديدة !

اذن ما هي توقعات المستقبل المنظور بدخول اتفاقية باريس عامها الثاني في ظل اصرار واشنطن وسايغون على مقاومة تنفيذ مواد الاتفاقية ،وعلى ضوء خريطة القوى داخل جنوب فيتنام ، الا استمرار الاشتباكات وتوقع هجوم ثوري شامل باتجاه حسم الصراع لصالح الثورة بالاطاحة بالنظام السايغوني القائم .

ولكن ما هو دور هانوي وكيف ستتصرف واشنطن. لقد اوضحت هانوي بانها « لا يمكن ان تقف مكتوفة الايدي » متفرجة على الانتهاك الاميركي والسايغوني لاتفاقات باريس .

ولكن اذا كان موقف هانوي واضحا ولا يحتاج لاية تاكيدات مكررة ، فان نيكسون بدوره قد اوضح خلال السنوات القليلة الماضية كيف سيكون عليه موقف واشنطن من الصراع القائم في جنوب فيتنام . فقد اختار نيكسون مواصلة الحرب في فيتنام بالتفويض ، للمحافظة في افضل الاحوال ، على مرحلة ما قبل الحسم طالما الوضع لصالح الثورة . بانتظار ماذا ؟ ربما بانتظار « معجزة » او على الاقل بانتظار ان تنتهي ولايته ، حتى لا يكون رئيس الجمهورية الذي تشهد على يديه الهزيمة النهائية للامبريالية الاميركية في فيتنام ، بل في انحاء الهند – الصينية .

ولكن هل يستطيع نيكسون امام استحالة « المعجزات »، ان يحافظ على « استقرار »الوضع في الجنوب – اي ان يمنع لحظة الحسم ؟

اذا كان نيكسون يستطيع محاولة الحفاظ على الوضع القائم الحالي بالمزيد من الاسلحة والاموال لزمرة سايغون ،فان هناك عوامل اخرى . ان حكومة سايغون وادارتها اذا كانت اليوم اكبر مما كانت في السابق ، فانها ما تزال كما كانت دائما : حكومة طفيلية تعيش على ما اسماه احد الفرنسيين يوما بـ « كثافة الفساد ».

ان سيطرة فان تيو على السايغونيين الجنوبيين تقوم على اساس قدرته الحفاظ على مستوى عال معين من المساعدات الاميركية يمكنه من المحافظة على الاكثرية في القوات المسلحة ، في السجون ، في معسكرات الاعتقال ، وفي المدن . ولكن الى متى والمد الثوري يتسع ، وهو عامل متحرك في الساحة ومؤثر .

ولكن الاهم الان هو المستقبل القريب ، وكيفية تطور الصراع في جنوب فيتنام في السنة الثانية من اتفاقية باريس ، اي في السنة الثانية لغياب القوات الاميركية عن الساحة الفيتنامية بالشكل المباشر .

ان ما فعله نيكسون خلال السنة الاولى المنصرمة هو الحفاظ على الوضع القائم بمنع لحظة الحسم وربما يستطيع بالمساعدات العسكرية المتزايدة ، ان يحافظ على هذا الوضع حتى نهاية ولايته ولكن ارادة المحافظة على هذا الوضع قد تتطلب في حال هجوم ثوري شامل قد يخلق لدى القيادة الاميركية في واشنطن ، الحاجة الى استئناف قصف جنوب فيتنام في محاولة لاجهاض مثل هذا الهجوم الثوري المحتمل .

وهكذا يكون نيكسون فيما فعله ، قد حمل الولايات المتحدة في دورة كاملة ليوقفها عند اللحظة الماضية نفسها ، التي تتطلب قرارا مثل قرار خليج تونكين . في سنة ١٩٦٤ ... ولكن هذه المرة مع الفوارق العدة التي سجلنا بعضها ، وهي ليست لصالح قرار مماثل لقرار اتخذ قبل حقبة كاملة من الزمن ، ومجرد بروز الضرورة الاميركية لاتخاذه اليوم ايضا بعد مرور هذه السنوات العشر، يعني ان الولايات المتحدة التي خرجت فاشلة من فيتنام في سنة ١٩٧٣ لا يمكن ان تحول مجرى الاحداث لصالح الثورة التي لم تصمد فحسب خلال هذه الحقبة ، بل نمت وتنمو وتشتد ساعدها يوميا، وستكتفي واشنطن بمواصلة السياسة الحالية ، بمواصلة التسليح والمساعدة للزمرة السايغونية لجعل الفيتناميين يدفعون ثمنا افدح لانتصار ثوري فشلت في منعه، وسفشل في منع لحظته الحاسمة النهائية .

الهدف

توضيح

ورد في الصفحة « ١٢ » من عدد الهدف ٢٣٨ تحت عنوان « ... وفي العراق فازت قوائم رفض الحلول الخيانية » ، نود الهدف ان نوضح بان قائمة عمال فلسطين التي ندعمها جبهة التحرير العربية لم تكن معنية بذلك وان ورود اسم القائمة ضمن تلك الصيغة كان سهوا، علما بان جبهة التحرير العربية مشاركة في التحالف القائم في الاتحاد العام للمرأة الفلسطينية في العراق ، اضافة لكون جبهة التحرير العربية تمثل ثقلا في التيار الوطني والتقدمي الرافض للحلول الاستسلامية الخيانية .

الهدف

الحرية للمعتقلين السياسيين في إيران

قام الطلبة الايرانيون في روما ، في اوائل الاسبوع الماضي ، باعلان الاعتصام والاضراب عن الطعام ، ووضعوا الاقنعة على وجوههم في مكان الاعتصام ، وذلك احتجاجا على سياسة النظام الرجعي الايراني واعتقال عشرات السياسيين ورفعوا يافطة تقول : « الحرية للمعتقلين السياسيين في ايران » . وكذلك رفعوا صور اشهداء الايرانيين وغيرهم من الزعماء السياسيين المعتقلين .

ومع تصاعد ونمو مقاومة السجناء السياسيين في ايران، واستمرار النضال في الاسر . يتصاعد نضال الكونفدرالية العالمية للطلبة الايرانيين في الدفاع عن المعتقلين . ففي ٢٥ اكتوبر اقيم في جامعة كاليفورنيا بمدينة بركلي تجمع كبير، بحضور ٢٠٠ من طلبة فيتنام والفيلبين وايران . وتم في هذا التجمع توضيح دور النضال التحرري الذي تخوضه شعوب هذه البلدان الثلاثة ضد الانظمة الرجعية والسيطرة الامبريالية . وقد شكل الدفاع عن السجناء السياسيين ونضالهم محور المناقشات التي دارت في هذا التجمع. وقد تجلت هذه الامور في مختلف نشاطات التجمع (تمثيليات، اناشيد ، خطابات ، افلام سينمائية) وقد كان تضامن المشتركين في هذا التجمع ودفاعهم عن السجناء السياسيين، وتقديرهم للنضال البطولي الذي يخوضه المناضلون في الاسر ومعاونيهم العنيدة ، كان هذا التقدير عظيما اكد على وحدة شعوب العالم ضد الامبريالية وعملائها .

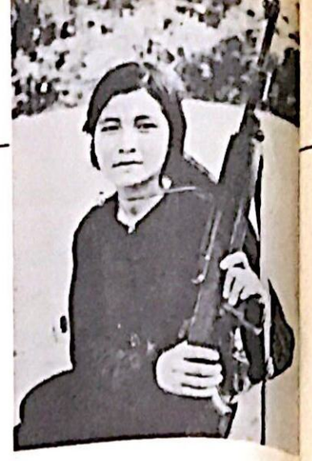

مع الثورة في كل مكان

المانيا الفدرالية وايطاليا تسلحان البرتغال

قالت صحيفة « فيكوريا اومونتي » الناطقة باسم الحركة الشعبية لتحرير انغولا، ان كلا من ايطاليا وجمهورية المانيا الفدرالية قررتا ارسال اسلحة حربية ومعدات عسكرية هامة من جديد الى البرتغال .

واوضحت الصحيفة ان المانيا سترسل دبابات من نوع – ٤٧٢ – بينما المساعدة الايطالية تتكون خاصة من الطائرات المقاتلة – ايات س ٦٩١ – وان هذا العتاد العسكري سيستعمل لقمع الوطنيين الذين يسعون ويقاتلون من اجل تحرير اوطانهم من ربقة الاستعمار .

وعلى صعيد نشاط الثوار الانغوليين ، جاء في بلاغ عسكري اصدره مؤخرا الاتحاد الوطني في سبيل الاستقلال التام لانغولا ، ان الثوار قد قاموا في شهري اوكتوبر ونوفمبر الماضيين بهجمات كثيرة على القوات الاستعمارية البرتغالية مما كبد قوات العدو خسائر في الارواح والمعدات .

وقال البلاغ انه في ١٨ اوكتوبر الماضي هاجم الثوار الموجودون في مقاطعتي لوندا وموكسيكو ، دورية لقوات العدو ، فقتلوا عددا من الجنود البرتغاليين وغنموا ٢٠٠٠ طلقة من الذخائر وقطعين من الاسلحة الاوتوماتيكية وفي معركة اخرى دارت في ١٠ اوكتوبر الماضي اباد الثوار خمسة جنود برتغاليين وجرحوا عددا اخر .

وفي ٢٥ اوكتوبر كمن الثوار في منطقتي كوبيما ولواندو بمقاطعة « بي » لقوات العدو فقتلوا ٢٠ من افراد العدو واستولوا على ١٥٩٠ طلقة من الذخائر و ١٠ بنادق اوتوماتيكية وبعض المواد العسكرية الاخرى .

وفي ٢٠ نوفمبر الماضي هاجم الثوار الانغوليون قوات العدو بالقرب من نهر لونغوى بونغي ، فقتلوا ١٠ من جنود العدو البرتغالي وعادوا الى قواعدهم سالمين .

الثوار الكمبوديون يبيدون اكثر من ٥٣٥٠٠ من قوات العدو في ١٩٧٣

ذكرت وكالة انباء كمبوتشيا ان ابناء الشعب وقوات التحرير الوطني المسلحة الشعبية في جنوب غربي كمبوديا احرزوا انتصارا عظيما باباده اكثر من ٥٣٥٠٠ من قوات لون نول العميلة خلال عام ١٩٧٣ .

وبالاضافة الى ابادة هذا العدد الكبير من قوات العدو خلال العام الماضي فقد حرر الثوار في مناطق جنوب غربي كمبوديا ٩٩٪ من اراضي هذه المناطق . ولم يبق للعدو الا بعض المناطق الصغيرة والمنعزلة ، حيث يتعرض بلا انقطاع لهجمات القوات المسلحة الشعبية .

وفي السنة الماضية اظهر الجيش الوطني والشعب في منطقة جنوب غربي كمبوديا روحا قتالية صامدة وباسلة وشنا هجمات ملاحقة على العدو مما انزل فيه افدح الخسائر . وغنم الجيش الوطني وسائل اثناء الشعب في تلك المنطقة ، من معاركهم التي خاضوها ضد القوات العميلة ، ١٢١٥٠ قطعة من الاسلحة المختلفة وزهاء ٢٠٠٠ طن من الذخائر و ٢٥٠ قطعة من اجهزة البث والالتقاط اللاسلكية ، و ١١ الية من انواع مختلفة ، و ٦٨ سفينة كبيرة وصغيرة ، وكمية كبيرة من المواد العسكرية الاخرى .

وعلاوة على ذلك ، اسقطوا او احرقوا ٤٩ طائرة ، واغرقوا ٧٧ سفينة مختلفة ، واحرقوا او اعطبوا ٨٤ مصفحة و ١٠ لوريات و ١٧٤ عربة عسكرية اخرى ، ودمروا ١٨ مدفعا من عيار ١٠٦ و ١٠٥ ملم ، و ١٨ راديو اتصال ، وعشرة الاف طن من الذخائر والحبوب، وسقوا او استولوا على ٦٥ جسرا واستاصلوا او دمروا ٢٧٨ مركزا ، وازالوا ١٦٢ « قرية استراتيجية » وحرروا ١٨٠٠٠ عائلة يبلغ عددها ٨٠ الف نسمة .

ثوار غينيا – بيساو يصعدون نضالهم

جاء في بلاغ عسكري اصدرته المجلة الاعلامية لحزب الاستقلال الافريقي في غينيا – بيساو والراس الاخضر ، ان القوات المسلحة الوطنية لجمهورية غينيا – بيساو شنت هجمات عديدة في الاونة الاخيرة على القوات الاستعمارية البرتغالية في المناطق الشمالية والجنوبية من البلاد ، فمكنت من قتل وجرح العديد من قوات العدو، واسقاط طائرة عسكرية للعدو ، وتدمير والاستيلاء على كمية من المواد العسكرية .

وقال البلاغ انه في ١٠ ديسمبر الماضي نصبت القوات المسلحة الوطنية كمينا للعدو في الطريق العام الممتد بين مدينة ماسوا وملنسابا في شمال البلاد ، فقتلت ٣٥ من قوات العدو ودمرت ٩ عربات عسكرية ، واستولت على كمية كبيرة من الاسلحة والذخائر والمواد العسكرية .

وفي ٨ ديسمبر ايضا ، هاجمت القوات المسلحة الوطنية معسكري العدو في بيفتي وغويداجي في منطقة الحدود الشمالية ، مما ادى الى قتل وجرح الكثير من قوات العدو .

وفي ١٧ نوفمبر اسقطت القوات المسلحة الوطنية طائرة استطلاع تابعة للقوات الاستعمارية البرتغالية ، وقد تمكن الثوار من اسقاطها باسلحتهم الخفيفة .

تجدد الاشتباكات في الهند بين الجيش والشعب

تولى الجيش الهندي مهام البوليس في احمد اباد عاصمة ولاية غوجارات الغربية حيث قتل ٤٢ شخصا في اضطرابات وقعت استنكارا لموجة الغلاء الفاحشة التي تعم الهند .

وقد ارتفع عدد القتلى خلال الاضطرابات التي استمرت ١٨ يوما الى ٤٢ قتيلا قتلوا برصاص قوات الجيش والبوليس .

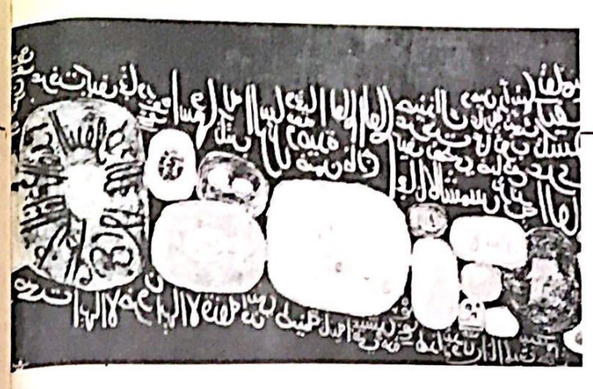

وتريات ليلية

للشاعر العراقي مظفر النواب

من هربْ هذي القرية من وطني ؟
من هرب ذاك النهر المتدوسق في
الاهواز اجيبوا
فالنخلة ارض عربيه ..
حمدانيون ، بوهيون ، سلاجقة ،
ومماليك
أجيبوا ..
فالنخلة ارض عربيه ..
يا غرباء الناس بلادي كصناديق
الشاي مهربة
اشكيك بلادي ..
اشكيك بحزن الغرباء ، وكل الحزن
لدى الغرباء مذله ..
الى ما ستبقى يا وطني نافلة للنفط
واموت مذله !!
الى ما يا وطن في العزله ..
يا غرباء الناس اعض الطرف لان
الدمع يجرح اجفاني ..
في الحلم يطيبني الدمع وياتي الافراح
كسلسله من زغب من طيفك
يا ملك الانهار بقلب بلادي ..

ابكيك بلاد الذبح
كحانوت تعرض فيه ثياب الموتى ..
التف اليك كجسر من خشب الليل
وسيعبر تاريخ القريه ..

كل جسور الليل تسوسن سوى
جسري
احنكْ بكل الجدران كان الغربه يا
قاتلي جرب في جلدي
اشهى كل الخطط الوسخه في الغربة
لكن نساء الغربه اسماك تحمل رائحة
الثلج واتعبني جسدي
يا اي امراة في الليل تدأس كسلة
تمر بالاقدام تعالي

فلكل امراة جسدي
وندعْ عربي للثورة يا انثى جسدي
كل الصديقين وكل زناه التاريخ
العربي هنا في جسدي
وحصانْ ابدي ، بدوي لا يمكن ان
تخرجه الدنيا جسدي
اضحك ممن يغريني بالثلج ..
وبالمترف بالصبح حصان وحشي
ورث الجبهة من معركه اليرموك
وعيناه الحيرة والانهار تحارب
في جسدي
فدعيني ..
قد اعشق الف امراة في ذات
اللحظة لكني
اعشق وجه امراة واحدة في تلك
اللحظه من بلدي ..

من هرب هذي القرية من بلدي ..
يا بلدا اكل الاتراك من الكتف
اليسرى منها ،
والفرس من اليمنى ..
وحتى الاحداث لقد سرقوا جزرا
ورماح بني مارن قادرة ان تفتك فينا
ونذود عن الاعداء ..
تعالي يا بلدي نبكي فانا قد خلصت
روحي وانت حزينه ..

●

في تلك الساعة من شهوات الليل
وقرئ الاهوار المسروقة من وطني
يسلل نحو مخادعها
ملك الريح المشؤوم باقصى الصحراء
والرغب النسوي هناك يفيح كراس
الهدهد في البرية
يكتظ عليه الدفء كجمرة ليل
وانا فوق الجمرة مقلوب كاناءْ ..

●

في تلك الساعة حيث تكون الاشياء
هي الشبق المطلقْ

كنت على الناقة مجهولاً نجوم
الليل الابديه ..
استقبل روح الصحراء
يا هذا البدوي الممعن بالهجرات تزود
للقاء الرمح الحالي بقطرة ماء ..

●

يا قاتلي ،
يا قاتلي ،
يا قاتلي ،
يا قاتلي بكرامة خنجرك العربي
اهاجر في القصر
وخنجرك الفضي بقلبي
واسادي :
عشقتني بالخنجر والهجر بلادي ..
القيت مفاتيحي في دجلة ايام الوجدِ
وما عاد هنالك في القرية مفتاح
يفتحني ..
هاانذا اتكلم منْ قفلي
منْ أقفل بالوجدِ وضاع على ارصفة
الشام سيفهمني ..
من كان مقيد يقرا فيه القرآن بهذا
المبغى العربي سيفهمني
من لم يتقاعد حتى الان وليس يبوعج
في كل مقاهي الثورين سيفهمني
من لم يتقاعد كي يتفرغ للغو سيفهم
اي طقوس للسريه في لغتي ..
وسيعرف كل الارقام ، وكل الشهداء
وكل الاشياء
وطني علمني ان افرا كل الاشياء
وطني علمني ، علمني ، علمني ان حروف
التاريخ مزوره حين تكون بدون دماءْ
وطني علمني ان التاريخ البشري بدون
الحج عويلا ونكاحا في الصحراء
وطني هل انت بكاء الصحراء ؟
وطني هل انت بقية داحس والغبراء ؟
وطني انقذني رائحة الجوع البشري
مخيف

انقذني من مدن سرقت فرحي
انقذني من مدن يصبح فيها الناس
مداخن للخوف وللزيل مخيفْ ..
من مدن ترقد في الماء الاسن
كالجاموس الوطني وتجتر الجيفْ
انقذني ، كروح بي مجهول ..

في هذي الساعة في وطني تمتلىء
الاشعار كعشب الماء وتنزع
في غفوات البر صغار النور ..
يا وطني المعروض بنجمة صبح
في الطين ،
في العتب الليلية يغفون عليك
ويستفهم بعض الثوار رجولتهم
ويهرون على الطلة والبوق ..
اولئك اعداءك يا وطني
من باع فلسطين سوى اعداءك
اولئك يا وطني ..

البقية في العدد القادم

ملاحظات عن اسبوع الفيلم البلغاري ..

بمناسبة مرور ثلاثين سنة على تاسيس جمهورية بلغاريا الشعبية ، أقيم اسبوع للفيلم البلغاري في سينما كليمنصو ، صالة الفن والتجربة ، ابتداء من الاثنين ٤ شباط ، وخلال الاسبوع المذكور عرضت ستة افلام نالت جوائز بلغاريه وعالمية . وتالف البرنامج من الافلام التالية :

« الملائكه السود » لفولو راديف ، « نهاية اغنية » لميلين نيكولوف ، « دانورا » لاناس ترايكوف ، « القنافذ تولد بدون اشواك » لديمتر بيتروف ، « حنان » للبودميل سنايكوف ، « قرن العنزة » لميتودي اندونوف .

« الملائكه السود » ـ هذا الفيلم يحمل الرقم اربعه في حياه فولو راديف السينمائية . وقد رايناه لهذا المخرج من قبل فيلم « سارق الدراق » ، ثم اخرج فيما بعد فيلم « الملك والجنرال » الذي نال استحسانا عالميا .

كتبت الصحافه الفرنسيه عن هذا الفيلم تقول : يعتبر « الملائكه اسود » تجربة اعطت فيها تجارب المخرج السابعة افضل ثمارها .

اقتبس فولو راديف موضوع فيلمه من مذكرات م. غاستيفا التي ظهرت مؤخرا في بلغاريا تحت اسم « باسم الشعب » . ويدور الحوادث عام ١٩٤٣ في صوفيا حيث كان الانصار قد اتخذوا قرارا بتصفية حساب الذين تعاونوا مع النازيين، وتسببوا في اعدام وسجن الكثيرين من المواطنين بقيه الاستثار بالمراكز الحكومية المرموقة . وشكلت لهذه الغاية محكمة سرية اصدرت احكامها على الخونه ، وكلفت ستة من الانصار تنفيذ تلك الاحكام .

« نهاية اغنية » ـ انها اغنية حزينه وشامخة ، تردد اصداؤها في الجبال والوديان ، فسحر سامعها بلحنها الشجي . الكل يعرف ذلك الصوت القوي العذب الذي يغنيها ، انه صوت ابراهيم علي راعي الماعز . في ذلك اليوم توجه ابراهيم علي وهو على اشد ما يكون من السعادة الى حيث تنتظره نعيمه ، الفتاة التي يهيم بها حبا ، والتي كان سيتزوجها في اليوم التالي . غير ان سعادة الراعي انشاب لم تدم طويلا ، لقد اتهمه سيده محمد بك ظلما بسرقة عشر ليرات من حافظه نقوده .. ثم سلمه الى الشرطه . ومنذ تلك اللحظه تحول الراعي الوديع الى شقي سيطرت على افكاره فكره واحده هي « الانتقام » .. فقر من السجن ، واخذ يعمل لتحقيق غايته .

« دانورا » ـ من اهم معالم هذا الفيلم الرائع الذي اجمعت الصحافه الفرنسيه في العام الماضي على اعتباره نقطة مضيئه في تاريخ السينما البلغاريه انه يعتمد على تصوير الشخصيات تصويرا نفسيا ، ولا يهتم بتصوير الملامح الخارجيه لهذه الشخصيات .

في هذا الفيلم ، تقتفي الكاميرا اثار ماريولا الام التي مات ابنها ، والتي اصبحت كنتها التائه بعد وفاة زوجها هاجسها الرهيب .. ان ارمله ابنها ما زالت جميله ، والرجال يحومون حولها ، وقد يروق لها واحدا منهم فتزوجه ، وعندئذ سيصبح الزوج الجديد مالك المنزل والارض والحقول التي ورثتها عن زوجها ، والتي جمعتها ماريولا بعرقها ، ودموعها ، وسواعد زوجها المتوفى .. اذن ، كيف يمكن الحؤول دون هذه الكارثة ..

لم يكن امام ماريولا لتفادي خساره ما جنته يداها الا حلا واحدا ، هو ان تتخلص من كنتها ..

اقتبست قصة الفيلم عن قصة للاديب البلغاري الكبير غيورغي كارسلافوف ، اخرجه اناتاس ترايكوف ، الذي يعتبر اليوم من المع نجوم الاخراج في بلغاريا .

« القنافذ تولد بدون اشواك » ـ يتالف هذا الفيلم من ثلاث قصص قصيره يقوم ببطولتها عدد من الاولاد الذين تتراوح اعمارهم ما بين العاشره والخامسه عشره .

القصة الاولى عنوانها « لعب عيال » ، ويقول ويقول المخرج ديمتر بتروف بهذا الصدد، اخترت هذا العنوان لكي اؤكد بان فيلمي هذا ليس فيلم اولاد كما قد يتبادر الى الاذهان للوهله الاولى ، بل هو عمل تقابل فيه اولادا ، ورجالا يتصرفون كالاولاد . الموضوع بسيط جدا ، ويبدا بوصول تلميذ جديد الى المدرسه ، هذا التلميذ اراد ان يلفت الانظار اليه فاخذ يحرك اذنيه ، وحاول البلهون تقليده ، ولكن عبثا . واضطرب المعلمه الى توبيخهم .. مما سبب المتاعب للجميع .

الموضوع الثاني ، يرينا الاولاد انفسهم في « الحي » الذي يقطنون ، وقد كانت لهم مع بقال ذلك الحي الذي يتصرف كالاطفال مشاكل عديدة لم يفقد الاطفال على اثرها اعصابهم الا عندما اصبح الامر يمس بكرامتهم .

الموضوع الثالث ، يتحدث عن ولد عثر في احد مخابىء منزله على كره قدم كان اهله يخونها عنه ليفاجئوه بها يوم عيده . وحمل الولد الكرة ليلهى امام زملائه ، غير ان واحدا منهم قذف بها بعيدا فسقطت فوق شاحنه كانت تسير في الشارع . وبقيه هذا الموضوع مخصصه للبحث عن الكرة كي يتمكن الولد من ايجادها واعادتها الى مكانها كي لا يشعر والداه بانهما فقدا عنصر المفاجاة .

« حنان » ـ في قطار على وشك الرحيل نرى والدا يقنع ابنته التائهة التي هجرت المنزل الوالدي بسبب اختلاف الطباع بينها وبين والديها لان تتخلى عن فكره السفر ، وعندما استجابت القاه اليه اعادها الى فندق في الجبل لقضي هناك اجازة تستعيد خلالها هدوء اعصابها .

يبين لنا من الوهله الاولى ان فيلم « حنان » يدور حول خلافات الاباء والابناء . والحقيقة هي ان الفيلم يقدم لنا تاملات عن المشاعر الصادقة، وروعه العلاقات المتبادله بين البشر . غادرت ماريا ، المعرضة التائهة منزل والديها لان الحياه فيه لم تعد تطاق ، فوالدها لا تهم الا بزياراتها ودعواتها ، ووالدها لا يهم الا لاعماله ، وثارت انفعاله على الجميع ، ولم توفر احدا من نقمتها .. ومن خلال ذلك اكتشف الحقيقة البشريه ، اكتشف الحق من الباطل ، والصدق من الكذب والاخلاص من المراوغه . انه فيلم انتقادي يعبر فيه المخرج عن اغوار النفس البشرية ، وقد عبر عنها بدون زيف او رياء . كما حلل بكل دقة فتره هامه في حياة الانسان ، انها سنوات المراهقه .

« قرن العنزه » ـ والان .. هل ان فيلم « قرن العنزه » هو عمل مؤهبين يتمون لعدة اجيال ..

« قرن العنزه » هو صراع جيلين .. جيل كارايفان ، وجيل خالفي القيم ، ونلمح من خلال هذا الصراع الرهيب ان للجيلين الراي نفسه بالنسبه الى المبدا الاساسي للحياه ، وذلك عند دراسه حقيقه الاحداث التي توالى امامنا على الشاشه .

ان خالفي هذا العمل الانساني الرائع لم يبحثوا عن الصراع داخل فارق السن بين الشخصيات ، بل في فكره « التعصب » المطلق ونتائجه وذيوله . ان كارايفان ، هو راع بسيط، متزوج ، وله ابنة اسمها ماريا . هذه الابنة تصبح يوما شاهدة لحادث اغتصاب وقتل امها من قبل عصابة من الاشرار ، وكانت هي في السابعة من عمرها .

وخلال السنوات السبع التي تلت الحادثة ، نرى كارايفان ابنته كما لو كان يرى صبيا .. لقد ارادها ان تتخلى عن كل عاطفة حنان ، وتتحول الى « منغم » عند قاس .

غير ان ماريا تلتقي يوما راعيا شابا ، فهامت به حبا بكل جوارح شبابها ، واستيقظت في اعماقها كل انوثتها وطبيعتها كامراة . هذه العاطفه هددت مخططات والدها بالفشل فدفعه تعصبه الى قتل الشاب الذي احبت .. لكنه لم يتبادر الى ذهنه ان يعمله هذا قتل ابنته ايضا .

الطبيعة هنا عادت في نهاية الفيلم ودخلت من جديد في قانونها ، واظهرت ان من يخالف نظامها لا يستطيع ان ينجو من العقاب .

اننا نرى في فيلم « قرن العنزة » نفسيه رجل الشعب ، وقوة اصراره على تعصبه ، وهذه الابعاد تجمعت بكل زخمها في قصة نيكولاي هايوف ، الاديب والمؤرخ البلغاري ، وقد سعى المخرج ميتودي اندونوف لابرازها على حقيقتها بكل قسوتها ، وحرارتها ، وحنانها . ولهذا السبب لم يستعن اندونوف بحوار بل اعتمد على الصورة اكثر، فالحوار القليل الذي يحتويه الفيلم ما هو الا لابراز قدرة الصورة على التعبير .

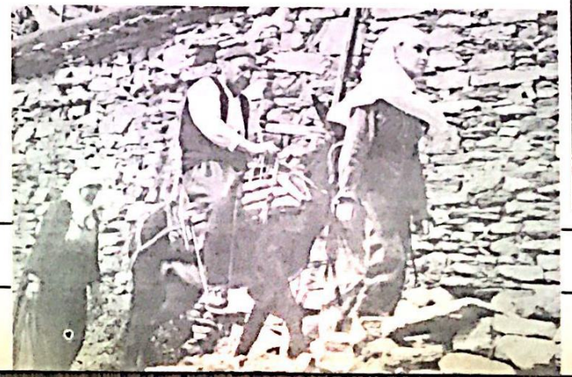

لقاء مع الفنان الجزائري

محمد ولهاصي ..

بتاريخ ٥ شباط افتتح في قاعه وزارة السياحة ببيروت تحت اشراف مركز الاعلام الجزائري معرض الفن التشكيلي الجزائريه ساهم به ٣٢ فنانا جزائريا بـ ٤٢ لوحة عكست مجرى الحياة الجزائري . ومن بين الفنانين الذين ساهموا به كان الفنان محمدولهاصي سكرتير نقابة الفنانين في الجزائر .. هنا في هذا اللقاء معه يحدثنا عن مسيره الفن الجزائري وهمومه .

■ لعلي لا ابالغ اذا قلت ان القارىء في المشرق العربي يكاد لا يعرف شيئا عن الفن التشكيلي في المغرب العربي وعلى وجه الخصوص في الجزائر .. فهل لك ان تعطينا فكرة عن مسيرة الفن التشكيلي عندكم ؟

● الفن التشكيلي عندنا لم يصل الى المستوى المطلوب . ذلك يرجع الى كون هذا الفن جديد على بلادنا .. انا لا اقصد بالجديد هو اننا لم نعرفه ، انما الذي اقصده بالمعنى الذي عرفه اوروبا .. ان لدينا فنا ، وهو مميز تاريخيا ، فالزخرفة الاسلامية والسراميك ، وصنع الخزف يعتبر من تراثنا في الفن ، ليس في الجزائر فحسب انما في كل البلدان العربية والاسلامية.

هذا التراث نجده في بعض البلدان المذكورة قد طور على نحو ينسجم مع واقع ما وصله الفن التشكيلي العالمي . اما بالنسبة لنا في الجزائر فقد ظل معلقا فترة طويلة ومستعملا حتى قبل عام ١٩٦٢ . ولعل الاخوين راسيم ابرز ممثليه .. وفي نفس الفترة كان هناك من بين الفنانين الجزائريين من حاول الخروج عليه امثال : ابسي اخمرو ومحمد خدا، وبشير يلس ، في رسم اللوحات الزيتية الا انهم لم يتمكنوا من اختراق حدود الواقعية الفوتوغرافية .

■ قبل الاستقلال هل ساهم هؤلاء بالامكانيات المتوافرة لديهم بالمقاومة الجزائرية ؟

● بعضهم كان قد ساهم بمعارض تعبر عن الثورة ..

■ وماذا حدث بعد الاستقلال بالنسبة للفن ؟

● برز فنانون شباب ، امثال بو خانم ، ماريتياس ، الفنانه بابا ، براني ..

■ ما الدور الذي لعبوه، وكيف عبروا عن علاقتهم بالجماهير ؟

● في الجزائر جمهور الفن التشكيلي محدود ، ونحن من خلال محاولتنا نطمح لتوسيعه ، فمثلا حتى هذا الاتجاه اخذنا طابعا توجيها للشعب ، لكي نصل الى اكبر عدد ممكن من الناس . ان الفنان الجزائري كاي انسان جزائري يشارك في بناء المجتمع ، ومن خلال مشاركته يتاثر ويؤثر في عملية البناء ..

■ وتجربتك الذاتية ، البدايات وما تبعها ..؟

● انا دخلت عالم الرسم لرغبة كانت تعصرني ، هذه الرغبة جعلتني اهجر مهنة التعليم وادخل الى مدرسة الفنون الجميلة في وهران .. بعد فترة من الدراسة تركتها لانها لم تستوعب طموحاتي حيث لم اق فيها ما يشجع ..

وبعد ان تركت الدراسة ، تركت الرسم ايضا ، ذلك عام ١٩٦٦ . وفي عام ١٩٦٩ عدت لممارس رغبتي ..

■ لا بد انك تاثرت باحدى المدارس الفنية ؟

● في الحقيقة ان المثيرات العملية كانت بالفن الغربي ، وتاثري لم يبعدني عن تكرسي الروح الجزائريه في اعمالي .. انني اثناء العمل استفدت من اطلاعي على الفن الاوروبي كذلك استفدت من الفن العفوي الجزائري ، اقصد الفن الشعبي على نحو طورت بواسطه نفسي باتجاه جديد .

■ والفن التشكيلي العربي الم تتاثر به ؟

● لا ، لم اتاثر به لانني لم اطلع عليه اصلا . وبالمناسبه اود ان اعبر انا وزملائي الفنانين الجزائريين عن رغبتنا في الالتقاء باخواننا الفنانين العرب واعمالهم .. انها دعوة من الصميم لخلق جسور تواصل بواسطها مع هموم جماهيرنا العربيه .

■ من خلال مشاهدتي للمعرض الذي افتتح للفنانين الجزائريين وجدتك مميزا عن بقية زملائك . فصفتك الفنية تختلف ، كذلك همومك .. الا تجد انت ذلك ؟

● صحيح .. ان همومي تختلف كذلك تقتضي التي لها الاهمية الكبيره بصياغه اعمالي وانا العب بالالوان والمساحات .. هناك سمه اخرى لدي اعتقد انك لاحظتها وهي كيفية استعمالي للمادة او اللون بتعاون يكاثفه بين وجود ثقيل ، ووجود يكاد لا يلاحظ ومن الصعوبة تمييزه .. او بتعبير آخر ممسوح . بالنسبه للمضمون فانا من المهمين بافريقيا ، حياه افريقيا ، ومعاناة افريقيا .

■ والقضية الفلسطينية ، اين تقع في اعمالك ؟

● ان الفنانين الجزائريين جزء من الشعب الجزائري المتعاطف والداعم للقضية الفلسطينية والمقاومة وهم وقد ساهموا في دعم هذه القضية من خلال فنهم وانا واحد منهم اقف الى جانب الشعب الفلسطيني في نضاله ضد الكيان الصهيوني من اجل تحرير فلسطين .. هذا الموقف عبرت عنه في مجموعه من لوحاتي التي تصف « فلسطين » وهي لوحة تعبر عن القضية بهمومها في المقدمة ■■

« طافر »

عودة الاميركان الى الشرق الاوسط

في الاسبوع الذي توفي فيه الجنرال سبيرز بطل طرد الفرنسيين من الشرق الاوسط والخصم التاريخي لسالين في اوروبا الغربية اثناء الحرب العالميه الثانية . تعج مطارات الشرق الاوسط برجال الاعمال الاميركيين الذين صاروا يدخلون بلادنا وكأنهم من اهل البلد .

قبل عشرين سنة ، يوم جاء جون فوستر دالاس ، او بعض مبعوثيه « كاندرسون » و« ستون » وغيرهما ، امتلأت شوارع دمشق وبيروت بالمتظاهرين الذين كانوا ينددون بالزيارات وبالزائرين . ولعل جيلنا ما زال يتذكر بعضا من قصائد الشعراء في هجو الموفدين الاميركيين الى الشرق الاوسط ومن ابرزها قصيدة نزار قباني في استنكار زيارة « اندرسون » الى سوريا والتي جاء فيها :

« اليوم اتانا اندرسون برداء فقير هندي
ليقول بان سوريه حمراء اللون شيوعية »

كان ذلك في منتصف الخمسينات يوم كان الشارع العربي مربط خيل الاحزاب والمنظمات الوطنيه . وفي عشرين سنة . تمهدت عودة الاميركيين الى الشرق الاوسط عبر المراحل الاتيه :

١ ــ مسلسل الانقلابات العسكرية الذي بدأ في سوريا عبر الجنرال حسني الزعيم والذي اعترفت المخابرات المركزية الاميركيه فيما بعد بتمويله والاعداد له .

٢ ــ تولت العقلية الانقلابية العسكرية ازاحة المنظمات الحزبية واحدة تلو الاخرى حتى افرغت الساحة ولم يعد في الجو العربي السياسي الا طرفين غير متكافئين . السلطة العسكرية الديكتاتورية والجماهير الشعبية المسحوقة .

٣ ــ عندما قويت الموجة الوطنية الوحدوية باتجاه الوحدة اولا ثم بتفجير ثورة اليمن في المرحلة الثانية ، شعرت الامبريالية الاميركية بان حزام نفطها الامني قد صار تحت رحمة الموجات الشعبية ، فكانت حرب ١٩٦٧ بمثابة الضربة القاضية التي وضعت حدا لمسرحية المد والجزر بين سياسة الحياد الايجابي وبين سياسة الركوع تحت اقدام البيت الابيض .

بعد حرب ١٩٦٧ ، وعلى وجه التحديد بعد العام ١٩٦٩ شهدت المنطقة العربية بداية عودة النفوذ الاميركي بشكل خجول عبر المؤشرين الاتيين الاول زيارات وليم روجرز الى المنطقة وما رافق ذلك من مشاريع تصفوية تراجعية . ثانيا تثبيت السعودية « بطريركا » على مجموعة من الانظمة العربية ذات الاعلام التقدمي . ويمكن اعتبار عملية طرد الخبراء الروس من مصر في العام ١٩٧٢ بمثابة مفترق الطريق بين السياسة السابقة التي كانت قائمة على توازن الوجودين الروسي والاميركي في المنطقة العربية . كذلك تعتبر المؤامرة الرجعية الدموية التي مولتها المخابرات المركزية الاميركية بالتعاون والشراكة مع النظامين المصري والليبي ضد ثورة ١٩ حزيران في السودان تكريسا لاصرار الاميركيين على العودة الى الشرق الاوسط ومنه الى العالم الثالث الغني بالمواد الخام وبمواقعه الاستراتيجية بعد ان يطمئنوا الى ان الارض العربية صارت « نظيفة » امامهم افريقيا في السودان وفي غيره ، اسيويا في الاردن (مذبحة ايلول) وحتما وجدت بعض اثار تنظيمات وطنية او ثورية .

طبعا ، عندما يقول قائل « الشرق الاوسط » ، فانه يعني مصر عربيا . لانه مصر كانت وما زالت هي الجسر الارضي الذي عبرت عليه او منه كل الامبراطوريات الغربية التي جاءت الى بلادنا (اليونان ــ الرومان ــ الصليبيون ــ العثمانيون الفرنجة واخيرا اليهود). كذلك عانت مصر في تاريخها الحديث (اي منذ مطلع القرن الثامن عشر) وما زالت تعاني من تيارين ، الاول هو تيار اسلامي (عروبي قومي فيما بعد) تمثل باستفاضة احمد عرابي (١٨٨٢)، ضد الانكليز والتي كانت مدعومة ومباركة من السلطنة العثمانية . وقد نظرها كتابيا جمال الدين الافغاني والامام محمد عبده وعبد الله النديم . الثاني ، هو تيار الاعجاب او الانتساب للغرب الذي تكرس في ثورة ١٩١٩ سياسيا ، وعبر كتابات رفاعة الطهطاوي في البداية ثم سلامه موسى واحمد لطفي السيد وطه حسين فيما بعد . وهذا التيار يحاول باختصار تزويج الحضارة الفرعونية « بالحضارة الغربية » تماما كما تم تزاوج الحضارة الاوروبيه سابقا من حضارة اليونان .

وقد حارت ، ثم ضاعت حركة ٢٣ يوليو امام هذين التيارين . ارضت التيار الاسلامي بتبنيها شعار الوحده العربية ، (فكان تأميم القناة ثم تأميم المصالح الغربية) . وحاولت ان ترضي التيار المتفرج ببعض التشريعات والقوانين التقدمية فكان شعار الحياد الايجابي السياسي تدريجا لهذا الحياد بين تيارين وايديولوجيتين ، وانتهت التجربة مع صاحبها جهيضة قابلة لالف اجتهاد واجتهاد .

كيف سيعود الاميركيون الى الشرق الاوسط من الباب العريض بعد ان طردوا من الشبابيك الضيقة ؟

اختصارا ، بالنفط وبالايمان . وتفصيلا على الانحاء الاتية :

ستبلغ عائدات النفط في العام الحالي (١٩٧٤) الى مجموع البلاد العربية صاحبة هذه المادة ما يوازي ١٠٠ مليار دولار (حصة السعودية منها فقط ٢٠ مليار دولار) يقدر الخبراء الاقتصاديون بان البلاد العربية غير قادرة على استيعاب الا نصفها . فاذا اضفنا الى هذا الرقم « العابر » مجموع الودائع العربية النفطية في مصارف اوروبا واميركا ، والتي قدرتها مجلة « دير شتبيغل » في عام ١٩٦٩ بمبلغ ٢٧٠ مليار دولار (فقط) ، لفهمنا الطريق الذي ستسلكه الرساميل الاميركية للعودة الى الشرق الاوسط . لقد نشرت بعض الصحف اللبنانية اخيرا « ان الاميركيين قد اشتروا ما يعادل ٨٠ بالمئة من البنوك اللبنانية »، وقبل مصارف لبنان (مميز المنيعة)، تسللت الشركات الاميركية الدولية (Multinationales) الى معظم المرافق الاقتصاديه الاوروبية (مصارف ــ شركات السيارات ــ المصانع الكبيرة) بنسب تصل احيانا الى ما يزيد عن الستين في المئة (خصوصا المانيا الغربية والبلاد الواطية ــ هولندا وبلجيكا).

وبالمال العربي ، سيغزو الاميركيون بلادنا . فقد استقر راي خبرائهم على ان المال العربي ، اذا ما استمر في التدفق الى المصارف والمؤسسات الغربية ، فسيضاعف من حدة ازمة التضخم التي يشكو منها الغرب الراسمالي . اذا ، حماية للراسمال الغربي ، سيوظف جزء من الراسمال العربي في البلاد العربية « شفقة » ، وجزء آخر في البحوث التي ستجري للاستغناء عن النفط بعد العام ١٩٨٠ (!) . وقد اعتمدت مصر مرة ثالثة او رابعة منطلقا لهذه الخطة الاميركية ذات الهدفين . الهدف الاول محاولة اغراء المدن المصرية بشيء من الازدهار (كالسياحة والفنادق وقطاع الخدمات) كترضية لعزلة بطيئة ومدروسة عن « مشاكل العالم العربي » .. الهدف الثاني ، جعل مصر قاعدة للانطلاقة الاميركية الجديدة في القارة الافريقية ذات المواد الخام من جهة . وذات الاسواق القادرة على استيعاب فائض ارباح الراسمال الغربي المتدهور .

وبعض المؤشرات ــ القرارات القليلة التي صدرت اخيرا في مصر تعطي الدليل وتؤكد البرهان : مشروع خط الانابيب الجديد بين السويس والاسكندرية والذي بلغت تكاليفه المرتقبة ٤٠٠ مليون دولار موزعة مناصفة بين الاميركان (!) ودول الخليج العربي . مشروع مجمع كبير لتكرير النفط في مدينة الاسكندرية قيمته ايضا ٤٠٠ مليون دولار (النفط السعودي ــ سدمين) .

تمني من احدى لجان « مجلس الشعب » على بيع جزء من حصص الشركات المؤممة الى القطاع الخاص (بنسبة ٤٩٪) وازالة القيود المفروضة على دخول وخروج الرساميل العربية والاجنبية . تشكيل مجلس اقتصادي اعلى تابع مباشرة لرئيس الجمهورية يرئسه الدكتور محمود فوزي (توت عنخ آمون) ومن اعضائه الدكتور حجازي وزير الصناعة والتخطيط ومحافظ القاهرة وغيرهم .

ومهمة هذا المجلس « ازالة جميع القوانين التي كانت تعيق تشغيل رؤوس الاموال الاجنبية في مصر » . ويعتقد ان قرارا سريا اتفقت عليه اللجنة هو تعويم الجيش المصري بعد اليوم الاول لاعادة تشغيل قناة السويس . العرض الفرنسي الجديد لتوسيع وتعميق قناة السويس (العرض الحالي للقناة ٩٠ مترا . والعمق ٣٨ قدما .

والطلب ان يصل العرض الى ١٤٦ مترا والعمق الى ٦٦ قدما) . قرار اعادة صالات السينما الى اصحابها (اي تحريرها من القطاع العام) وقد سبقتذلك اعادة جزء كبير من الاراضي التي كانت مصادرة او تحت الحراسة منذ العام ١٩٦١ الى اصحابها كبار الملاكين او احفاد الاقطاعيين .

واذا حاولنا فهم الازمتين العالميتين الراهنتين وهما : ازمة الطاقة في الدول المصنعة وازمة المواد الغذائية في دول العالم الثالث (خصوصا اللحوم والقمح والارز) . واذا عرفنا كذلك ان الولايات المتحدة تكاد تحتكر المواد الغذائية الاساسية عالميا . لاستوعبنا اللعبة المزدوجة التي سيلعبها الراسمال الاميركي (عبر عملائه) في البلاد العربية التي تشكو معظم حكوماتها (بكل اسف واستعجاب) من نقص هائل في المواد الغذائية . عائدات شركات النفط الاميركية ٢٠٠ مليار دولار للعام الفائت فقط يوظف قسم منه في « انعاش » المنطقة ، بينما يسترجع المبلغ اياه وربما اكثر بواسطة بيع المواد الغذائية التي تملك احتكار تصديرها شركات النفط الاميركية اياها مباشرة او « مساهمة » .

خلال عشرين سنة قاومنا النفوذ الاميركي وجروه الكيان الصهيوني . الان . تريد بعض الانظمة العربية المستسلمة ان « نحب اميركا » ونصالح الكيان الصهيوني لاي سبب ؟ حتى نبيع النفط ونصحح ميزان المدفوعات الاميركي ! ■■

ابراهيم سلامه